



DOCUMENTATION - DOKUMENTATION - DOCUMENTACIÓN

PISTOLET / GUN / PISTOLE / PISTOLA

XCITE™

AIRMIX®

Notice / Manual / Betriebsanleitung : 582.006.110 - 1605

Date / Datum / Fecha : 27/05/16

Annule / Supersede / Ersetzt / Anula :

Modif. / Änderung :

NOTICE ORIGINALE / TRANSLATION FROM THE ORIGINAL MANUAL
/ ÜBERSETZUNG DER ORIGINAL BETRIEBSANLEITUNG
/ TRADUCCIÓN DEL MANUAL ORIGINAL

IMPORTANT : Lire attentivement tous les documents avant le stockage, l'installation ou la mise en service du matériel concerné (à usage strictement professionnel).

Before assembly and start-up, please read and clearly understand all the documents relating to this equipment (professional use only).

WICHTIGER HINWEIS: Vor Lagerung, Installation oder Inbetriebnahme des Geräts bitte sämtliche Dokumente sorgfältig lesen (Einsatz nur von geschultem Personal).

IMPORTANTE : Lea con atención todos los documentos antes de almacenar, instalar o poner en marcha el equipo (uso exclusivamente profesional).

PHOTOS ET ILLUSTRATIONS NON CONTRACTUELLES. MATÉRIELS SUJETS A MODIFICATION(S) SANS PREAVIS.

THE PICTURES AND DRAWINGS ARE NON CONTRACTUAL. WE RESERVE THE RIGHT TO MAKE CHANGES WITHOUT PRIOR NOTICE.

ALLE IN DIESEM DOKUMENT ENTHALTENEN SCHRIFTLICHEN ANGABEN UND ABBILDUNGEN STELLEN DIE NEUESTEN PRODUKTINFORMATIONEN DAR. WIR BEHALTEN UNS DAS RECHT VOR, JEDERZEIT OHNE VORANKÜNDIGUNG ÄNDERUNGEN VORZUNEHMEN.

LAS FOTOGRAFÍAS E ILUSTRACIONES NO SON VINCULANTES. LOS MATERIALES ESTÁN SUJETOS A CAMBIOS SIN PREVIO AVISO.

KREMLIN - REXSON

150, avenue de Stalingrad

93 245 - STAINS CEDEX - France

☎ : 33 (0)1 49 40 25 25 Fax : 33 (0)1 48 26 07 16

www.kremlin-rexson.com



<p style="text-align: center;">FR</p> <p>Pour une utilisation sûre, il est de votre responsabilité de :</p> <ul style="list-style-type: none"> • Lire attentivement tous les documents contenus dans le CD joint avant la mise en service de l'équipement, • D'installer, d'utiliser, d'entretenir et de réparer l'équipement conformément aux préconisations de KREMLIN REXSON ainsi qu'aux réglementations nationales et/ou locales, • Vous assurez que les utilisateurs de cet équipement ont été formés, ont parfaitement compris les règles de sécurité et qu'ils les appliquent. 	<p style="text-align: center;">UK</p> <p>To ensure safe use of the machinery, it is your responsibility to:</p> <ul style="list-style-type: none"> • Carefully read all documents contained on the enclosed CD before putting the machinery into service, • Install, use, maintain and repair the machinery in accordance with KREMLIN REXSON's recommendations and national and/or local regulations, • Make sure that the users of the machinery have received proper training and that they have perfectly understood the safety rules and apply them. 	<p style="text-align: center;">DE</p> <p>Eine sichere Nutzung setzt voraus, dass Sie: :</p> <ul style="list-style-type: none"> • alle in der CD enthaltenen Dokumente vor der Inbetriebnahme der Anlage aufmerksam lesen, • die Anlage im Einklang mit den Empfehlungen von KREMLIN REXSON sowie mit den nationalen und/oder lokalen Bestimmungen installieren, verwenden, warten und reparieren, • sich vergewissern, dass die Nutzer dieser Anlage angemessen geschult wurden, die Sicherheitsbestimmungen verstanden haben und sie anwenden.
<p style="text-align: center;">ES</p> <p>Para una utilización segura, será de su responsabilidad:</p> <ul style="list-style-type: none"> • leer atentamente todos los documentos que se incluyen en el CD adjunto antes de la puesta en servicio del equipo, • instalar, utilizar, efectuar el mantenimiento y reparar el equipo con arreglo a las recomendaciones de KREMLIN REXSON y a la normativa nacional y/o local, • cerciorarse de que los usuarios de este equipo han recibido la formación necesaria, han entendido perfectamente las normas de seguridad y las aplican. 	<p style="text-align: center;">IT</p> <p>Per un uso sicuro, vi invitiamo a:</p> <ul style="list-style-type: none"> • leggere attentamente tutta la documentazione contenuta nel CD allegato prima della messa in funzione dell'apparecchio, • installare, utilizzare, mantenere e riparare l'apparecchio rispettando le raccomandazioni di KREMLIN REXSON, nonché le normative nazionali e/o locali, • accertarvi che gli utilizzatori dell'apparecchio abbiano ricevuto adeguata formazione, abbiano perfettamente compreso le regole di sicurezza e le applichino. 	<p style="text-align: center;">PT</p> <p>Para uma utilização segura, é da sua responsabilidade:</p> <ul style="list-style-type: none"> • Ler atentamente todos os documentos incluídos no CD em anexo antes de pôr o equipamento em funcionamento, • Proceder à instalação, utilização, manutenção e reparação do equipamento de acordo com as preconizações de KREMLIN REXSON, bem como com outros regulamentos nacionais e/ou locais aplicáveis, • Assegurar-se que os utilizadores do equipamento foram devidamente capacitados, compreenderam perfeitamente e aplicam as devidas regras de segurança.
<p style="text-align: center;">NL</p> <p>Voor een veilig gebruik dient u:</p> <ul style="list-style-type: none"> • alle document op de bijgevoegde cd aandachtig te lezen alvorens het apparaat in werking te stellen, • het apparaat te installeren, gebruiken, onderhouden en repareren volgens de door KREMLIN REXSON gegeven aanbevelingen en overeenkomstig de nationale en/of plaatselijke reglementeringen, • zeker te stellen dat de gebruikers van dit apparaat zijn opgeleid, de veiligheidsregels perfect hebben begrepen en dat zij die ook toepassen. 	<p style="text-align: center;">SE</p> <p>För en säker användning av utrustningen ansvarar ni för följande:</p> <ul style="list-style-type: none"> • Läs noga samtliga dokument som finns på den medföljande cd-skivan innan utrustningen tas i drift. • Installera, använd, underhåll och reparera utrustningen enligt anvisningarna från KREMLIN REXSON och enligt nationella och/eller lokala bestämmelser. • Försäkra er om att användare av denna utrustning erhållit utbildning, till fullo förstått säkerhetsföreskrifterna och tillämpar dem. 	<p style="text-align: center;">FI</p> <p>Käytön turvallisuuden varmistamiseksi velvollisuutesi on:</p> <ul style="list-style-type: none"> • Lukea huolella kaikki CD:llä olevat asiakirjat ennen laitteiston käyttöönottoa, • Noudattaa laitteiston asennuksessa, käytössä, kunnossapidossa ja huollossa KREMLIN REXSON in suosituksia sekä kansallisia ja/tai paikallisia määräyksiä, • Varmistaa, että laitteiston käyttäjät ovat koulutettuja ja ymmärtävät täysin turvallisuusmääräykset ja miten niitä sovelletaan.
<p style="text-align: center;">PL</p> <p>Dla zapewnienia bezpiecznego użytkowania na użytkownika spoczywa obowiązek:</p> <ul style="list-style-type: none"> • Uważnego zapoznania się ze wszystkimi dokumentami znajdującymi się na załączonej płycie CD przed pierwszym uruchomieniem urządzenia, • Instalowania, użytkowania, konserwacji i naprawy urządzenia zgodnie z zaleceniami firmy KREMLIN REXSON oraz z przepisami miejscowymi, • Upewnienia, że wszyscy przeszkoleni użytkownicy urządzenia zrozumieli zasady bezpieczeństwa i stosują się do nich. 	<p style="text-align: center;">CS</p> <p>Pro bezpečné používání jste povinni:</p> <ul style="list-style-type: none"> • Před uvedením zařízení do provozu si pozorně přečíst veškeré dokumenty obsažené na příloženém CD, • Nainstalovat, používat, udržovat a opravovat zařízení v souladu s pokyny firmy KREMLIN REXSON a s národními a/nebo místními legislativními předpisy, • Ujistit se, že uživatelé tohoto zařízení byli vyškoleni, že dokonale pochopili bezpečnostní pravidla a že je dodržují. 	<p style="text-align: center;">RU</p> <p>Для целей безопасного использования необходимо:</p> <ul style="list-style-type: none"> • Ознакомиться со всеми документами, содержащимися в прилагаемом компакт-диске до ввода оборудования в эксплуатацию; • Устанавливать, использовать, производить техническое обслуживание и ремонт оборудования в соответствии с рекомендациями KREMLIN REXSON и национальным и/или местным законодательством; • Убедиться, что пользователи настоящего оборудования прошли подготовку, надлежащим образом усвоили правила безопасности и обеспечивают их соблюдение.

Déclaration(s) de conformité au verso de ce document / Declaration(s) of conformity at the back of this document / Konformitätserklärung(en) auf der Rückseite dieser Unterlage / Declaración (es) de conformidad en el reverso de este documento / Dichiarazione/i di conformità sul retro del presente documento / Declaração(ões) de conformidade no verso do documento / Conformiteitsverklaring(en) op de keerzijde van dit document / Försäkran om överensstämmelse på omstående sida av detta dokument / Vaatimustenmukaisuusvakuutukset tämän asiakirjan kääntöpuolella / Deklaracja(e) zgodności na odwrocie dokumentu / Prohlášení o shodě se nachází/nacházejí na zadní straně tohoto dokumentu / Сертификат(ы) соответствия расположены на оборотной стороне настоящего документа

VALABLE JUSQU'AU 19 AVRIL 2016
VALID UNTIL 19 APRIL 2016
GÜLTIG BIS ZUM 19. APRIL 2016
VALIDEZ HASTA EL 19 DE ABRIL DE 2016
VALIDO FINO AL 19 APRILE 2016
APLICÁVEL ATÉ 19 DE ABRIL DE 2016
GELDIG TOT 19 APRIL 2016
GÄLLER TILL OCH MED DEN 19 APRIL 2016
VOIMASSA 19.4.2016 SAAKKA
WAŻNOŚĆ DO 19 KWIETNIA 2016 R.
PLATÍ DO 19. DUBNA 2016
ДЕЙСТВИТЕЛЬНО ДО 19 АПРЕЛЯ 2016 ГОДА



DECLARATION CE DE CONFORMITE
EC DECLARATION OF CONFORMITY
EG KONFORMITÄTSERKLÄRUNG
DECLARACIÓN CE DE CONFORMIDAD
DICHIARAZIONE CE DI CONFORMITÀ
DECLARAÇÃO CE DE CONFORMIDADE
EG-VERKLARING VAN OVEREENSTEMMING
EG-FÖRSÄKRAN OM ÖVERENSSTÄMMELSE
EY-VAATIMUKSEN MUKAISUUSVAKUUTUS
DEKLARACJA ZGODNOŚCI CE
CE PROHLÁŠENÍ O SHODĚ
ДЕКЛАРАЦИЯ СООТВЕТСТВИЯ CE

Le fabricant / The manufacturer / Der Hersteller
/ El fabricante / Il produttore / O fabricante
/ De fabrikant / Tillverkare / Valmistaja / Producent / Výrobce
/ Изготовитель:

KREMLIN REXSON
150, avenue de Stalingrad
93 240 - STAINS - FRANCE
Tél. 33 (0)1 49 40 25 25 - Fax : 33 (0)1 48 26 07 16

Déclare que le matériel désigné ci-après / Herewith declares that the equipment / erklärt hiermit, dass die / Declara que el material designado a continuación / Dichiaro che il materiale sottoindicato / Declara que o material a seguir designado / verklaart dat de hieronder aangeduide apparatuur / Kungör att den utrustning som anges här nedan / ilmoittaa, että alla mainitut laitteistot / Oświadczka, że wymienione poniżej urządzenia / Prohlašuje, že níže uvedené vybavení / Декларирует, что ниженазванное оборудование:

**PISTOLET MANUEL DE PULVERISATION AIRMIX® / AIRMIX® MANUAL SPRAYING GUN
DIE AIRMIX® HAND-SPRITZPISTOLE / PISTOLA MANUAL DE PULVERIZACIÓN AIRMIX®**

Xcite™

Est conforme à la législation d'harmonisation de l'Union applicable suivante / Is in conformity with the relevant Union harmonisation legislation / Erfüllt die einschlägigen Harmonisierungsrechtsvorschriften der Union / es conforme con la legislación de armonización pertinente de la Unión / è conforme alla pertinente normativa di armonizzazione dell'Unione / in overeenstemming met de desbetreffende harmonisatiewetgeving van de Unie / med den relevanta harmoniserade unionslagstiftningen / on asiaa koskevan unionin yhdenmukaistamislainsäädännön vaatimusten mukainen / jest zgodny z odpowiednimi wymaganiami unijnego prawodawstwa harmonizacyjnego / Shoduje se s následující příslušnou evropskou harmonizační legislativou / Соответствует следующим стандартизированным нормам Союза

Directive ATEX / ATEX Directive / ATEX Richtlinie / Directiva ATEX / Direttiva ATEX / Diretiva ATEX
/ ATEX-Richtlijn / ATEX-direktivet / ATEX-direktivi / Dyrektywa ATEX / Směrnice ATEX / Директива ATEX



94/9/CE

Dominique LAGOUGE

Directeur Général / Chief Executive Officer / Generaldirektor
/ Director General / Direttore Generale / Director Geral / Algemeen
Directeur / Generaldirektör / Pääjohtaja / Dyrektor Naczelny
/ Dyrektor Generalny / Generální ředitel / Генеральный директор

Fait à Stains, le / Established in Stains, on / Geschehen zu Stains, am / En Stains, a / Redatto a Stains, / Vastgesteld te Stains, / Utformat i Stains, den / Stains, Ranska, / Sporządzono w Stains, dnia / Stains, dnia / Издано в г. Стен (Stains) 02/02/2010 - 02/02/2010

VALABLE A PARTIR DU 20 AVRIL 2016
VALID FROM 20 APRIL 2016
GÜLTIG AB DEM 20. APRIL 2016
VALIDEZ A PARTIR DEL 20 DE ABRIL DE 2016
VALIDO A PARTIRE DAL 20 APRILE 2016
APLICÁVEL A PARTIR DE 20 DE ABRIL DE 2016
GELDIG VANAF 20 APRIL 2016.
GÄLLER FRÅN OCH MED DEN 20 APRIL 2016
VOIMASSA 20.4.2016 ALKAEN
WAŻNOŚĆ OD 20 KWIETNIA 2016 R.
PLATÍ OD 20. DUBNA 2016
ДЕЙСТВИТЕЛЬНО С 20 АПРЕЛЯ 2016 ГОДА



DECLARATION UE DE CONFORMITE
UE DECLARATION OF CONFORMITY
EU- KONFORMITÄTSEKTLÄRUNG
DECLARACIÓN UE DE CONFORMIDAD
DICHIARAZIONE DI CONFORMITÀ UE
DECLARAÇÃO UE DE CONFORMIDADE
EU-CONFORMITEITSVERKLARING
EU-FÖRSÄKRAN OM ÖVERENSSTÄMMELSE
EU- VAATIMUKSEN MUKAISUUSVAKUUTUS
DEKLARACJA ZGODNOŚCI UE
EU PROHLÁŠENÍ O SHODĚ
ДЕКЛАРАЦИЯ О СООТВЕТСТВИИ НОРМАМ ЕС

Le fabricant / The manufacturer / Der Hersteller / El fabricante / Il produttore / O fabricante / De fabrikant / Tillverkare / Valmistaja / Producent / Výrobce / Изготовитель:	KREMLIN REXSON 150, avenue de Stalingrad 93 240 - STAINS - FRANCE Tél. 33 (0)1 49 40 25 25 - Fax : 33 (0)1 48 26 07 16
--	--

Déclare que le matériel désigné ci-après / Herewith declares that the equipment / erklärt hiermit, dass die / Declara que el material designado a continuación / Dichiara che il materiale sottindicato / Declara que o material a seguir designado / verklaart dat de hieronder aangeduide apparatuur / Kungör att den utrustning som anges här nedan / ilmoittaa, että alla mainitut laitteistot / Oświadczca, że wymienione poniżej urządzenia / Prohlašuje, že níže uvedené vybavení / Декларирует, что ниженазванное оборудование:

PISTOLET MANUEL DE PULVERISATION AIRMIX® / AIRMIX® MANUAL SPRAYING GUN
DIE AIRMIX® HAND-SPRITZPISTOLE / PISTOLA MANUAL DE PULVERIZACIÓN AIRMIX®

Xcite™ 120
Xcite™ 200
Xcite™ 400

Est conforme à la législation d'harmonisation de l'Union applicable suivante / Is in conformity with the relevant Union harmonisation legislation / Erfüllt die einschlägigen Harmonisierungsrechtsvorschriften der Union / es conforme con la legislación de armonización pertinente de la Unión / è conforme alla pertinente normativa di armonizzazione dell'Unione / in overeenstemming met de desbetreffende harmonisatiewetgeving van de Unie / med den relevanta harmoniserade unionslagstiftningen / on asiaa koskevan unionin yhdenmukaistamislainsäädännön vaatimusten mukainen / jest zgodny z odpowiednimi wymaganiami unijnego prawodawstwa harmonizacyjnego / Shoduje se s následující příslušnou evropskou harmonizační legislativou / Соответствует следующим стандартизированным нормам Союза

Directive ATEX / ATEX Directive / ATEX Richtlinie / Directiva ATEX / Direttiva ATEX / Diretiva ATEX / ATEX-Richtlijn / ATEX-direktivet / ATEX-direktivi / Dyrektywa ATEX / Směrnice ATEX / Директива ATEX 	2014/34/UE
Procédure d'évaluation de la conformité : Module A Documentation technique (Annexe VIII) archivée par : / Conformity assessment procedure: Module A Technical documentation (ANNEX VIII) recorded by: / Verfahren zur Konformitätsbewertung: Modul A Technische Unterlagen (ANLAGE VIII) archiviert durch: / Procedimiento de evaluación de la conformidad: Módulo A Documentación técnica (ALLEGATO VIII) archiviada por: / Procedura di valutazione della conformità: Modulo A Documentazione tecnica (ALLEGATO VIII) archiviata a cura di: / Procedimento de avaliação da conformidade: Módulo A Documentação técnica (ANEXO VIII) arquivada por: / Conformiteitsbeoordelingsprocedure: Module A Technische documentatie (BIJLAGE VIII) gearhiveerd door: / Förfarande för bedömning av överensstämmelse: Modul A Teknisk dokumentation (BILAGA VIII) arkiverad av: / Vaatimusten mukaisuusarviointimenetelmä: moduuli A Tekninen dokumentaatio (LIITE VIII) arkistoitu: / Procedura oceny zgodności: Moduł A Dokumentacji technicznej (ZAŁĄCZNIK VIII) zarchiwizowane przez: / Postup posuzování shody: Modul A Technická dokumentace (PŘÍLOHA VIII) archivována: / Процедура оценки соответствия: Модуль A Техническая документация (ПРИЛОЖЕНИЕ VIII), архивированная: ISSeP Zoning A. Schweitzer Rue de la Platinerie B - 7340 COLFONTAINE BELGIQUE	

Dominique LAGOUGE

Directeur Général / Chief Executive Officer / Generaldirektor
 / Director General / Direttore Generale / Director Geral / Algemeen
 Directeur / Generaldirektör / Pääjohtaja / Dyrektor Naczelny
 / Dyrektor Generalny / Generální ředitel / Генеральный директор

Fait à Stains, le / Established in Stains, on / Geschehen zu Stains, am / En Stains, a / Redatto a Stains, / Vastgesteld te Stains, / Utformat i Stains, den / Stains, Ranska, / Sporządzono w Stains, dnia / Stains, dnia / Издано в г. Стен (Stains) 04/04/2016 - 04/04/2016



SICHERHEITS- UND INSTALLATIONSHINWEISE

ORIGINALBEDIENUNGSANLEITUNG

WICHTIGER HINWEIS: Vor Lagerung, Installation oder Inbetriebnahme des Geräts bitte sämtliche Dokumente sorgfältig lesen (nur für den professionellen Gebrauch bestimmt).

FOTOS UND ABBILDUNGEN SIND NICHT VERBINDLICH. ÄNDERUNGEN OHNE VORANZEIGE VORBEHALTEN.

KREMLIN - REXSON

150, avenue de Stalingrad

93 245 - STAINS CEDEX – Frankreich

☎ : 33 (0)1 49 40 25 25 Fax : 33 (0)1 48 26 07 16

www.kremlin-rexson.com

1. SICHERHEIT

ALLGEMEINE SICHERHEITSHINWEISE



ACHTUNG: Die nicht vorschriftsmäßige Verwendung dieses Geräts kann gefährlich sein. Lesen Sie die folgenden Sicherheitshinweise vor Inbetriebnahme des Geräts bitte aufmerksam durch.

Dieses Gerät darf nur durch entsprechend geschultes Personal verwendet werden. (Wenden Sie sich bitte an das anerkannte Ausbildungszentrum „KREMLIN REXSON UNIVERSITY“ in Stains, wenn Sie Interesse an dieser Schulung haben).

Der Werkstattleiter muss sich vergewissern, dass die Belegschaft alle Anweisungen und Sicherheitsvorschriften bezüglich dieses Geräts sowie weiterer Elemente und des Zubehörs der Anlage voll und ganz verstanden hat.

Vor Inbetriebnahme des Geräts lesen Sie bitte alle Bedienungs- und Wartungsanleitungen aufmerksam durch und beachten Sie Hinweisschilder.

Unsachgemäßer Gebrauch oder Betrieb des Geräts kann schwere Verletzungen verursachen. Dieses Gerät ist nur für den professionellen Gebrauch bestimmt. Es darf nur für den vorgesehenen Zweck eingesetzt werden.

Schutzvorrichtungen an diesem Gerät wie (Motorhaube, Kupplungsschutz, Gehäuse, ggf. Erdungskabel, sowie weitere Vorrichtungen) wurden für eine sichere Benutzung dieses Gerätes entwickelt und angebracht. Der Hersteller lehnt jede Verantwortung für Körperschäden, Pannen, Beschädigung der Geräte, und jegliche andere Fehler ab, die durch die ganze oder teilweise Entfernung Modifikation oder unsachgemäße Handhabung der Schutzvorrichtungen oder anderen Geräteteilen entstehen.

Das Gerät nicht verändern oder umbauen. Nur von KREMLIN REXSON gelieferte oder zugelassene Teile oder Zubehör verwenden. Das Gerät in regelmäßigen Abständen prüfen. Defekte oder abgenutzte Teile ersetzen.

Den maximalen Arbeitsdruck nicht überschreiten.

Die gesetzlichen Bestimmungen zu Sicherheit, Brandschutz und Anschluss an das elektrische Versorgungsnetz des jeweiligen Bestimmungslands stets einhalten. Verwenden Sie ausschließlich Materialien oder Lösemittel, die mit den materialberührenden Teilen des Geräts kompatibel sind. (Siehe Datenblätter des Materialherstellers).

SICHERHEITSSYMBOLE

A	D	F	E	C	G
Vorsicht Quetschgefahr	Gefahr: Hubwerk in Bewegung	Gefahr durch bewegliche Teile	Gefahr: Schöpfteller in Bewegung	Diesen Druck nicht überschreiten	Gefahr: Injektionsgefahr
H	I	L	K	M	O
Druckentlastungs- oder Ablassventil	Gefahr: Druckschlauch	Schutzbrille tragen	Schutzhandschuh e tragen	Gefahr durch ausströmende Gase	Gefahr: Heiße Oberflächen oder Teile
N	P	R	Q	S	T
Gefahr: Elektrische Spannung	Gefahr: Entflammbar	Explosionsgefahr	Erdung	Gefahr (Anwender)	Gefahr schwerer Verletzungen

GEFAHREN DURCH FEUER, EXPLOSION, LICHTBÖGEN UND STATISCHE ELEKTRIZITÄT



Eine falsche Erdung, nicht ausreichende Belüftung, Flammen oder Funken können eine Explosion oder einen Brand verursachen und schwere Verletzungen verursachen. Zur Vermeidung dieser Gefahren, insbesondere beim Einsatz von Pumpen, sind unbedingt folgende Sicherheitsvorschriften einzuhalten:

- das Gerät, die zu behandelnden Teile, die Material enthaltenden Kanister und Reinigungsmittel erden,
- für ausreichende Belüftung sorgen,
- den Arbeitsbereich sauber und frei von Lappen, Papier und Lösemitteln halten,
- keine elektrischen Schalter bei Auftreten von Lösemitteldämpfen oder während des Abbaus betätigen,
- Arbeiten bei Lichtbögen sofort einstellen,
- keine flüssigen Chemikalien im Arbeitsbereich lagern,
- Materialien mit möglichst hohem Flammpunkt verwenden, um der Gefahr der Bildung entzündlicher Gase und Dämpfe vorzubeugen (siehe Sicherheitsdatenblätter zu den Materialien),
- Fässer mit Deckeln versehen, um die Ausbreitung von Gas und Dämpfen zu verringern.

GEFAHREN DURCH GIFTIGE MATERIALIEN



Giftige Materialien oder Dämpfe können bei Kontakt mit Körperteilen, Augen und Haut, aber auch bei Verschlucken oder Einatmen schwere Verletzungen verursachen. Es ist daher unbedingt erforderlich:

- sich über den verwendeten Materialtyp und die damit verbundenen Gefahren zu informieren,
- die zu verwendenden Materialien und Abfallstoffe in dafür geeigneten Bereichen zu lagern,
- das Material bei der Verwendung in einem für diesen Zweck vorgesehenen Behälter aufzubewahren,
- die Materialien gemäß den gesetzlichen Bestimmungen des jeweiligen Landes zu entsorgen,
- die vorgeschriebene Schutzkleidung zu tragen bzw. Schutzvorrichtungen zu verwenden,
- Schutzbrille, Gehörschutz, Handschuhe, Sicherheitsschuhe, Schutzanzüge und Atemschutzmasken zu tragen.

(Siehe das Kapitel „Individuelle Schutzausrüstung“ des KREMLIN Katalogs).



ACHTUNG!

Keine Lösemittel auf Basis von Halogenkohlenwasserstoffen oder Materialien, die diese Lösemittel enthalten, mit **Aluminium** oder **Zink in Berührung bringen**. Nichtbeachtung dieses Hinweises kann zu Explosionen führen, die schwere oder tödliche Verletzungen verursachen können.

BETRIEBSMITTELEMPFEHLUNG

Schutzvorrichtungen an diesem Gerät wie (Motorhaube, Kupplungsschutz, Gehäuse, ggf. Erdungskabel, sowie weitere Vorrichtungen) wurden für eine sichere Benutzung dieses Gerätes entwickelt und angebracht. Der Hersteller lehnt jede Verantwortung für Körperschäden, Pannen, Beschädigung der Geräte, und jegliche andere Fehler ab, die durch die ganze oder teilweise Entfernung Modifikation oder unsachgemäße Handhabung der Schutzvorrichtungen oder anderen Geräteteilen entstehen.

PUMPE



Vor der Kopplung von Motor und Pumpe muss der Anwender unbedingt deren Kompatibilität prüfen und sich mit den besonderen Sicherheitshinweisen vertraut machen. Diese sind in der Bedienungsanleitung der Pumpe aufgeführt.



Der Luftmotor ist mit einer Pumpe zu koppeln. An dem Kopplungssystem dürfen unter keinen Umständen Veränderungen vorgenommen werden. Während des Betriebs die Hände von sich bewegenden Teilen fernhalten. Diese Teile sind sauber zu halten. Vor Inbetriebnahme oder Wartung der Motorpumpe bitte die Hinweise zur DRUCKENTLASTUNG aufmerksam lesen. Die einwandfreie Funktion der Druckentlastungs- und Ablassventile ist sicherzustellen.

SCHLÄUCHE

- Schläuche von Verkehrsbereichen, sich bewegenden Teilen und Heißbereichen fernhalten.
- Die Materialschläuche unter keinen Umständen Temperaturen von über 60°C oder unter 0°C aussetzen.
- Die Schläuche dürfen nicht dazu verwendet werden, das Gerät zu ziehen oder zu bewegen.
- Alle Schläuche und Verbindungsanschlüsse vor Inbetriebnahme des Geräts anziehen.
- Schläuche regelmäßig überprüfen und bei Beschädigung ersetzen.
- Den auf dem Schlauch angegebenen Arbeitsdruck nicht überschreiten.

VERWENDETE MATERIALIEN

Durch die Vielzahl der verwendeten Materialien ist es nicht möglich, die jeweiligen Wechselwirkungen bezüglich der eingebauten Materialien dokumentieren. Daher kann KREMLIN REXSON in folgenden Fällen keine Haftung übernehmen :

- nicht ausreichende Kompatibilität der materialberührenden Teile,
- unvermeidbare Risiken für Personal und Umwelt,
- Abnutzungen, Fehlregelungen, Funktionsstörungen des Geräts oder der Anlagen sowie die Qualität des Endprodukts.

Der Benutzer muss über die bei der Verwendung der Materialien möglicherweise auftretenden Gefahren wie giftige Dämpfe, Feuer oder Explosionen informiert sein und entsprechende Sicherheitsmaßnahmen ergreifen. Er sollte sowohl die für die Belegschaft unmittelbar bestehenden als auch die durch wiederholte Einwirkung bedingten Gefahren ermitteln.

KREMLIN REXSON kann nicht für Personenschäden, sowie direkte oder indirekte Materialschäden verantwortlich gemacht werden, die infolge der Verwendung der Chemikalien entstehen.

2. HANDHABUNG

☞ **Das Gewicht und die Abmessungen des Geräts prüfen**
(☞ **siehe Abschnitt "Technische Daten" der Bedienungsanleitung**)

Große und schwere Geräte dürfen nur mit den hierzu geeigneten Beförderungsmitteln und durch qualifiziertes Personal auf einer ebenen, freigeräumten Fläche bewegt werden, um ein Umkippen und die Gefahr von Quetschungen auszuschließen.

Der Schwerpunkt befindet sich nicht zwangsläufig im Zentrum der Maschine. Die Baugruppe daher auf max. 10 cm anheben und einen manuellen Stabilitätstest durchführen.

Die Beförderung einer Baugruppe (z.B. Pumpe mit Presse) erfolgt mit einem Gabelhubwagen durch Anheben des Rahmens der Baugruppe von unten.



Bitte beachten : Jeder Pumpenmotor ist mit einer Ringschraube ausgerüstet. Diese Ringschraube dient nur zum Anheben einer Pumpe und darf unter keinen Umständen für den Transport einer kompletten Anlage verwendet werden.

3. LAGERUNG

Lagerung vor Installation:

- Lagertemperatur: 0 / +50 °C
- Anlage vor Staub, Wasser, Feuchtigkeit und Stoßeinwirkung schützen.

Lagerung nach Installation:

- Betriebstemperatur: +15 / +35 °C
- Anlage vor Staub, Wasser, Feuchtigkeit und Stoßeinwirkung schützen.

4. UMGEBUNG VOR ORT

Das Gerät muss auf einer festen, waagerechten Fläche installiert werden (z.B. Betonplatten).



Zur Vermeidung von Gefahren durch statische Elektrizität ist eine Erdung des Geräts und aller seiner Bestandteile erforderlich.

- **Für die Pumpenausrüstung** (Pumpen, Hubwerke, Rahmen...) wird ein Draht von 2,5 mm Querschnitt auf dem Gerät befestigt. Dieser Draht ist für die Erdung des Geräts zu verwenden.
Bei Umgebungen, in denen aufgrund besonders ungünstiger Bedingungen (unzureichender mechanischer Schutz des Erdungsdrahts, Vibrationen, mobiles Gerät ...) die erhöhte Wahrscheinlichkeit von Beeinträchtigungen der Erdungsfunktion besteht, muss der Anwender den 2-5-mm-Draht durch eine Vorrichtung ersetzen, die an die Anforderungen dieser Umgebung besser angepasst ist (Draht mit größerem Querschnitt, Massegeflecht, Befestigung durch Ringöse usw.).
Die Kontinuität der Erdung durch einen qualifizierten Elektriker prüfen lassen. Wenn die Kontinuität der Erdung nicht gewährleistet ist, sind die Klemme, der Erdungsdraht und der Erdungspunkt zu prüfen. Das Gerät nicht verwenden, bevor die Kontinuität der Erdung sichergestellt ist.
- **Die Pistole** muss über den Luft- oder Materialschlauch geerdet werden. Wenn für die Zerstäubung eine Becherspritzpistole verwendet wird, muss der Luftschlauch leitfähig sein.
- **Die zu lackierenden Teile** sind ebenfalls durch mit Zangen versehene Erdungskabel oder - falls sie aufgehängt sind - mit Hilfe von Haken zu erden, die ständig sauber gehalten werden müssen.

Alle Gegenstände, die sich im Arbeitsbereich befinden, müssen ebenfalls geerdet werden.



- **Entflammbare Materialien** nur dann im Arbeitsbereich lagern, wenn diese unbedingt benötigt werden.
- Die betreffenden Materialien sind in **den Normen entsprechenden geerdeten Behältern** aufzubewahren.
- Nur geerdete **Metalleimer** für die Reinigungslösemittel verwenden.
- **Karton und Papier sind funtersagt**, da sie sehr schlechte Leiter bzw. Isolierstoffe sind.

5. KENNZEICHNUNG DER GERÄTE

Jedes Gerät trägt eine Kennzeichnung mit dem Namen des Herstellers, der Artikelnummer und wichtigen Informationen zur Verwendung des Geräts (Luftdruck, elektrische Leistung).



SPEZIFISCHE SICHERHEITSBESTIMMUNGEN Airmix® Pistole

ÜBERSETZUNG DES ORIGINALDOKUMENTS

WICHTIG : Vor der Lagerung, Installation oder Inbetriebnahme lesen und verstehen Sie alle Dokumente (nur für den professionellen Gebrauch).

FOTOS UND BILDER SIND NICHT VERBINDLICH . DIESE KÖNNEN JEDERZEIT VON UNS GEÄNDERT WERDEN.

KREMLIN - REXSON

150, avenue de Stalingrad

93 245 - STAINS CEDEX – France

☎ : 33 (0)1 49 40 25 25 *Fax* : 33 (0)1 48 26 07 16

www.kremlin-rexson.com

■ SPEZIFISCHE SICHERHEITSBESTIMMUNGEN



Die Airmix® Pistole mit einem leitenden Luftschlauch oder mit einem Materialschlauch ausrüsten, um die Pistole zu erden.



Nie den maximalen Arbeitsdruck überschreiten.



Jeder Eingriff auf die Pistole darf erst geführt werden, nachdem das Material druckentlastet worden ist.



Niemals mit dem Finger auf die Düse fassen.

Niemals die Pistole auf eine Person oder ein Tier richten.

Den Abzug mit dem Sicherheitssystem immer festklemmen, wenn die Pistole außer Betrieb ist.



Die Pistolen dürfen in gut be- und entlüfteten Räumen eingesetzt werden, damit die Bediener gesundheitlich nicht gefährdet werden, und um die Feuer- und Explosionsrisiken zu verhindern.



Der Bediener muss individuellen Schutz wie Handschuhe, Masken, Schutzbrillen, Schutzanzüge, usw. tragen.

■ ALLGEMEINE SICHERHEITSBESTIMMUNGEN



ACHTUNG : Dieses Gerätes kann gefährlich sein, wenn es nicht gemäß den Regeln, die in dieser Bedienungsanleitungen enthalten sind, benutzt wird. Lesen Sie aufmerksam die folgenden Sicherheitsbestimmungen vor der Inbetriebnahme Ihres Gerätes.

Die Mitarbeiter, die dieses Gerät benutzen, müssen für die Benutzung dieses Gerätes ausgebildet worden sein. (Um an einer unbedingt notwendigen Ausbildung teilzunehmen, dürfen Sie die „KREMLIN REXSON UNIVERSITÄT“ (Vertragsbildungszentrum) in Stains befragen.)

Der Verantwortliche der Werkstatt muss sich vergewissern, dass die Belegschaft alle Anweisungen und Sicherheitsregeln dieses Gerätes und der anderen Elemente und des Zubehörs der Anlage völlig verstanden hat.

Vor der Inbetriebnahme des Gerätes lesen Sie alle Bedienungs- und Wartungsanleitungen und Aufschriften.

Halten Sie stets die Vorschriften bezüglich Sicherheit, Feuergefahr und Elektrizität des jeweiligen Bestimmungslandes des Materials ein.



 **Siehe den Dokument
"Sicheheits- und Installationbestimmungen"**



**DEMONTAGE / REMONTAGE
DISASSEMBLY / REASSEMBLY
DEMONTAGE / MONTAGE
DESMONTAJE / MONTAJE**

XCITE™

NOTICE ORIGINALE
/ TRANSLATION OF THE ORIGINAL MANUAL
/ ÜBERSETZUNG DER ORIGINAL BEDIENUNGSANLEITUNG
/ TRADUCCIÓN DEL LIBRO ORIGINAL

**Le pistolet est soumis à la directive ATEX et ne doit en aucun cas être modifié.
Le non-respect de cette préconisation ne saurait engager notre responsabilité.
/ The gun is manufactured under the ATEX agreement and can not be modified.
KREMLIN REXSON will not be held responsible for any failure to comply with that instruction.**

**/ Der Pistole hat die ATEX Zulassung, deswegen darf die Maschine nie geändert werden.
Die Nichtbeachtung dieser Präkonisation könnte unsere Verantwortung nicht übernehmen.**

/ La pistola es de conformidad a la directiva ATEX y no debe ser modificada, en ningún caso. KREMLIN REXSON no se hace responsable de que esta preconización no sea respetada.

**Vous aurez besoin de / You need
Werkzeugaufstellung / Vd necesita**



<u>120 bar / 1740 psi & 200 bar / 2900 psi</u>	3 - 13
<u>400 bar / 5800 psi</u>	14 - 25

1

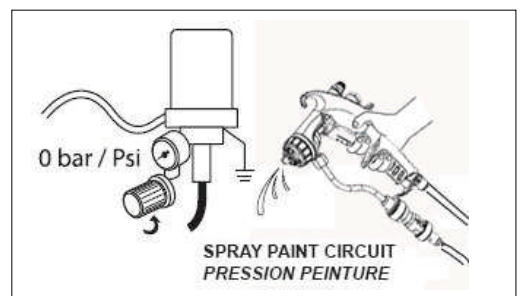
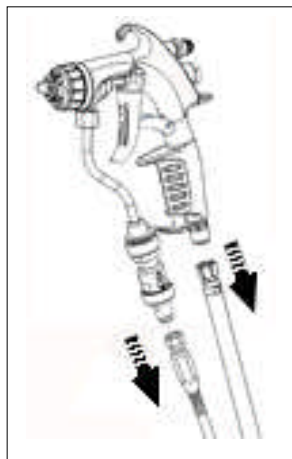
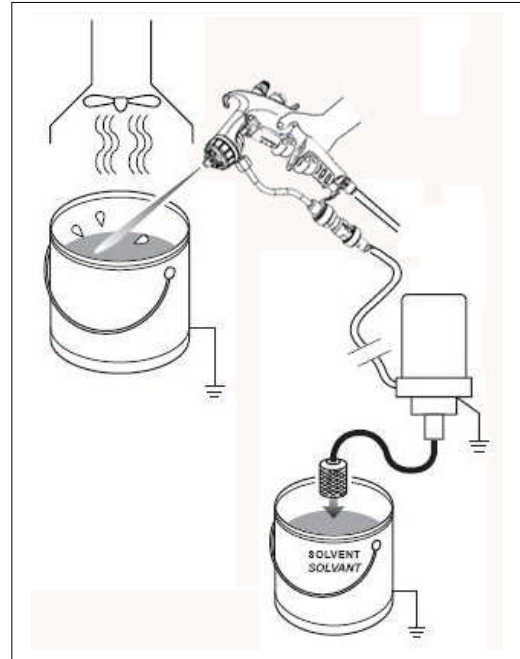

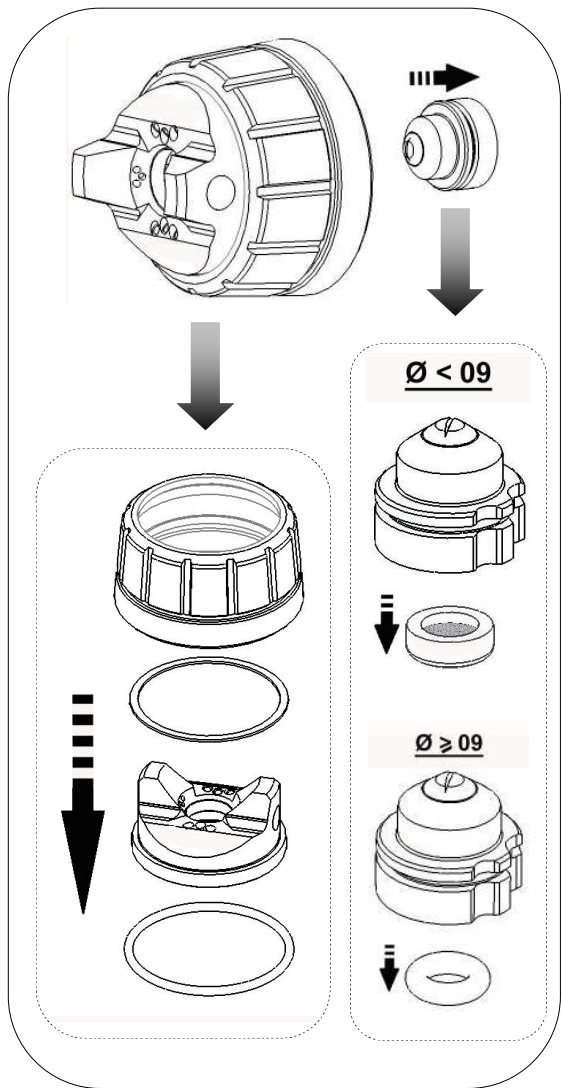
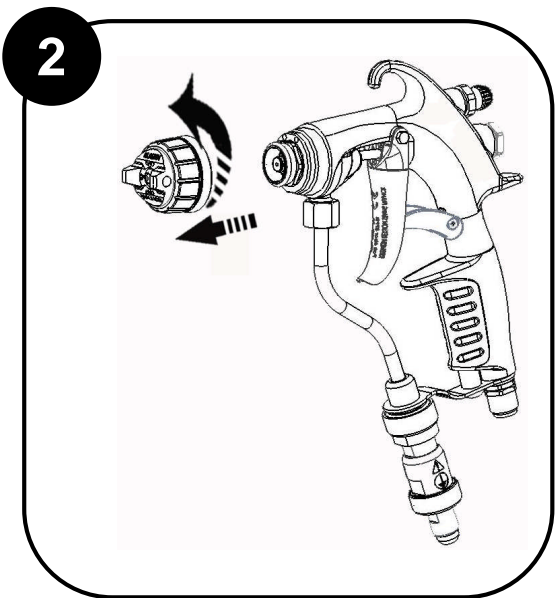
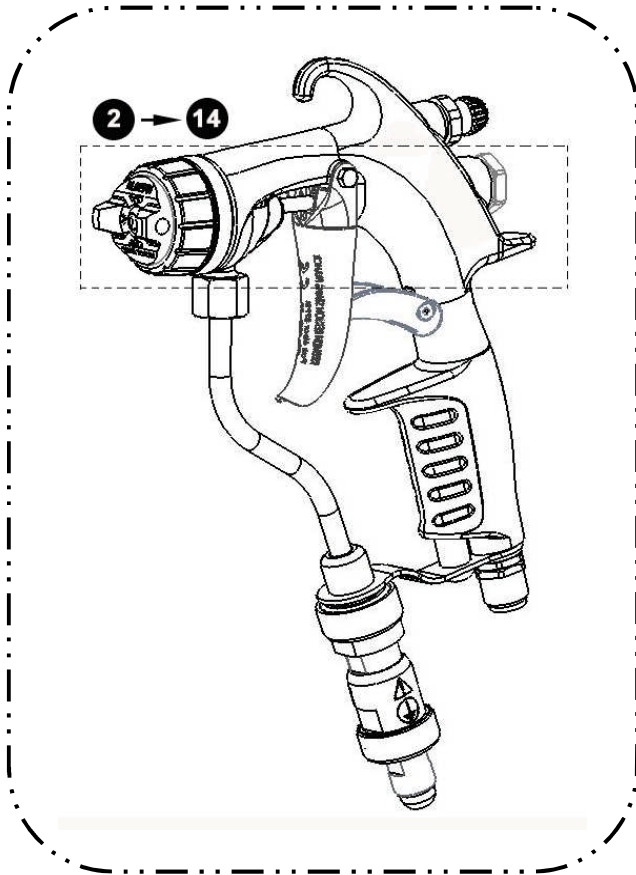

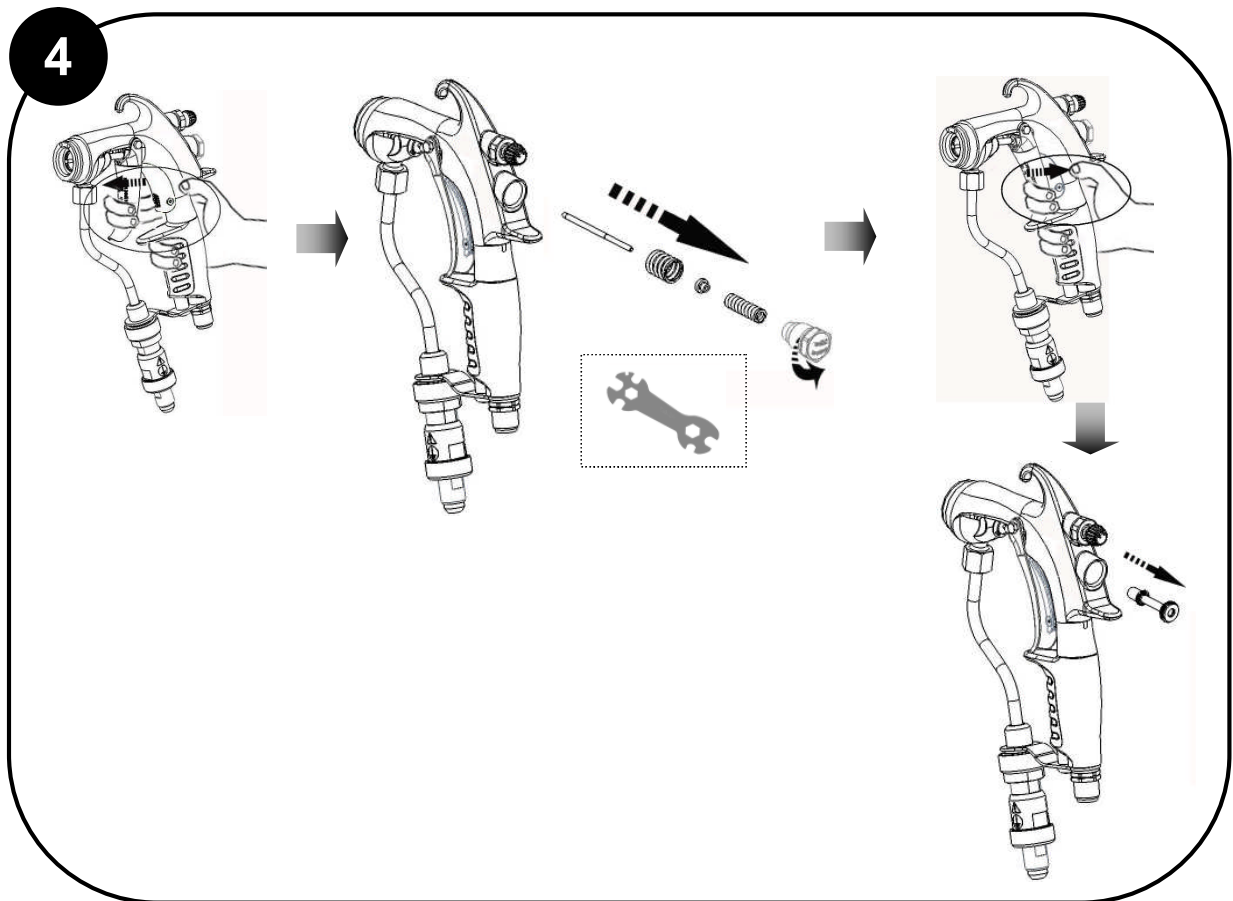
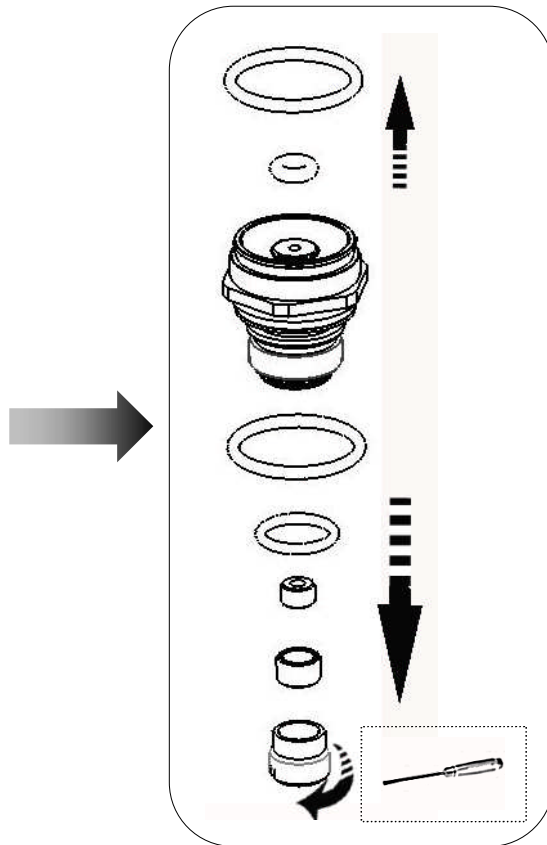
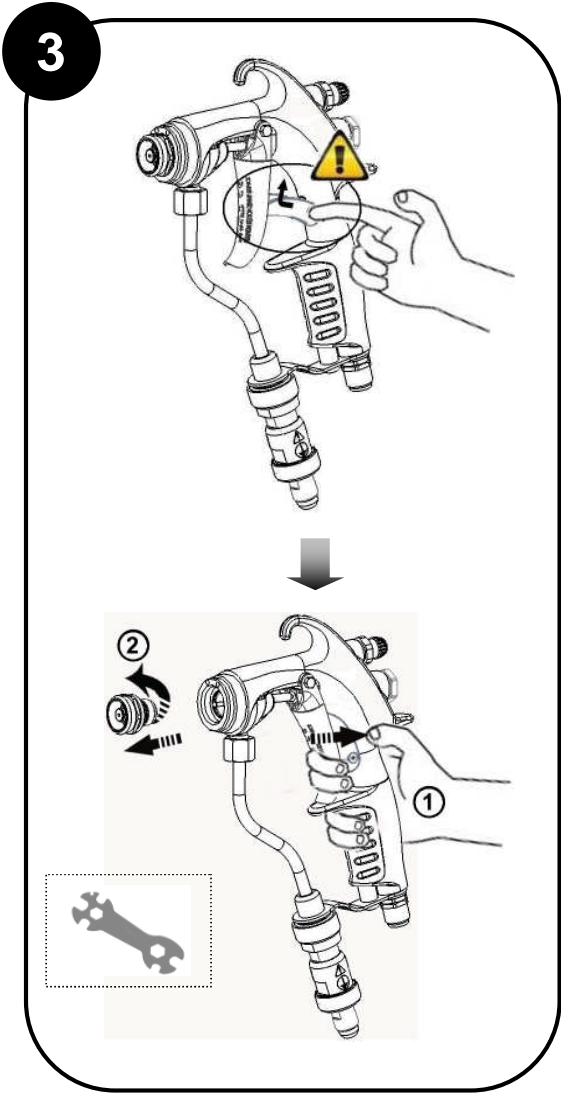

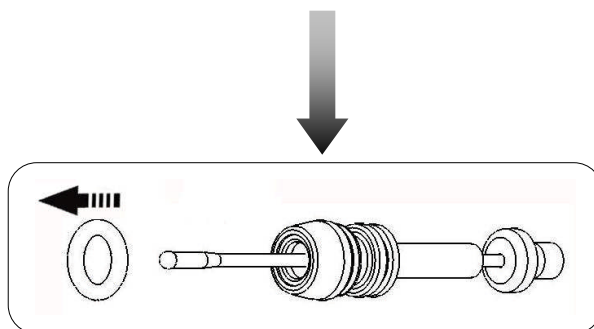
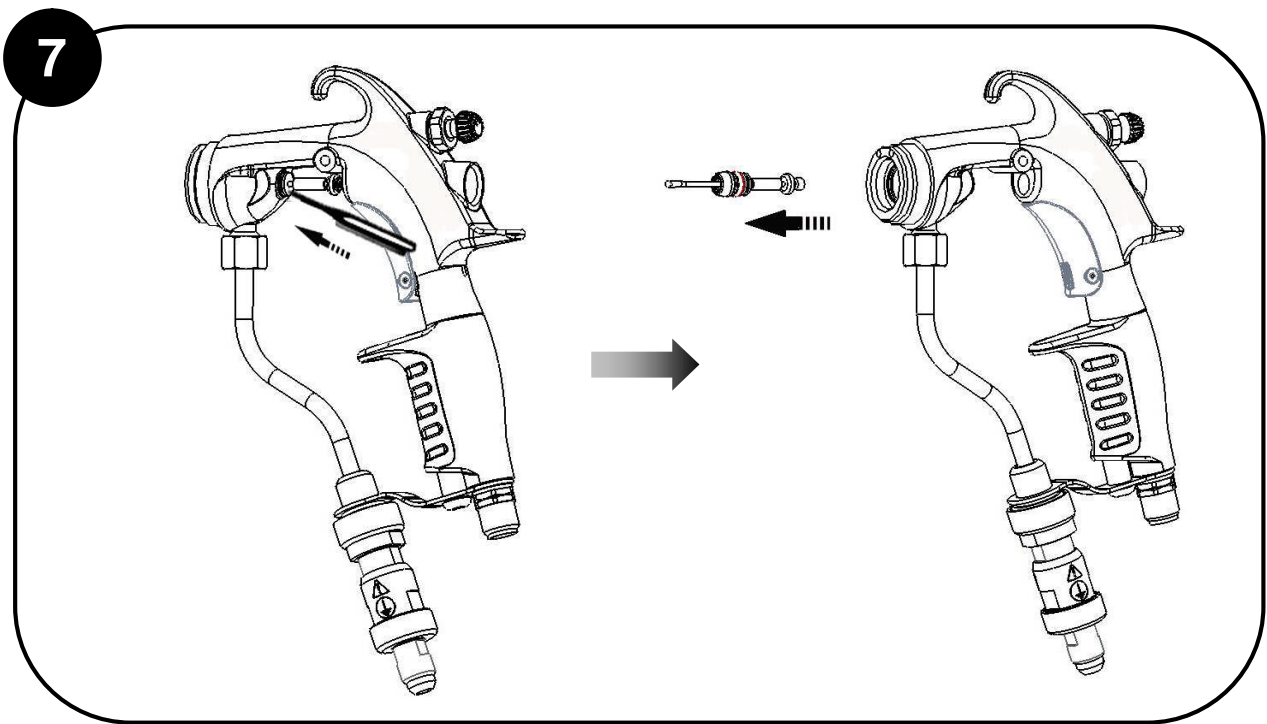
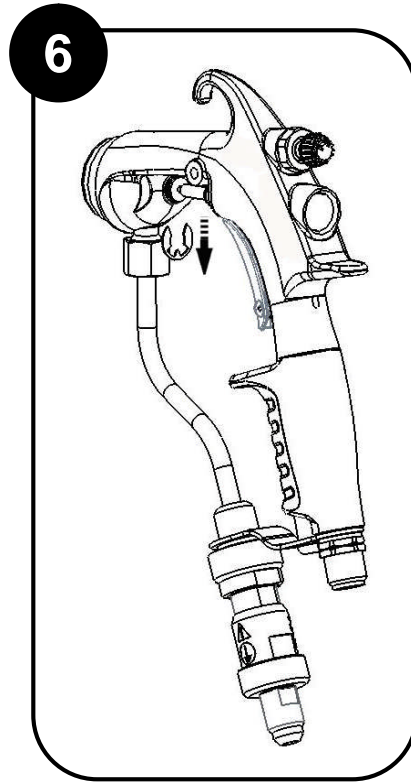
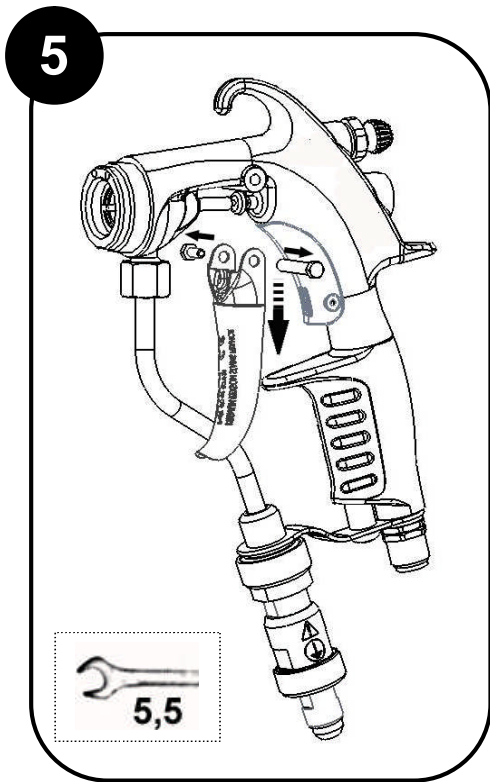

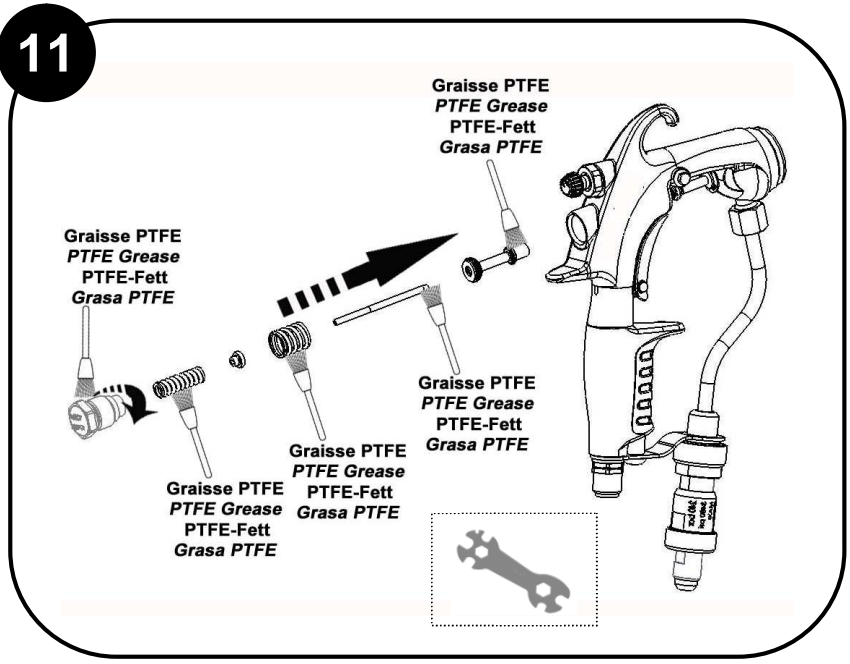
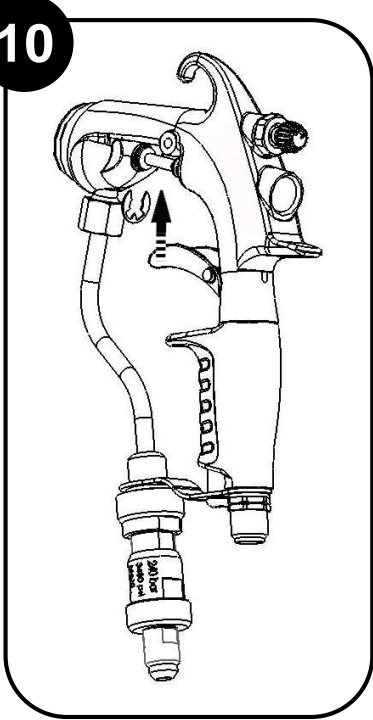
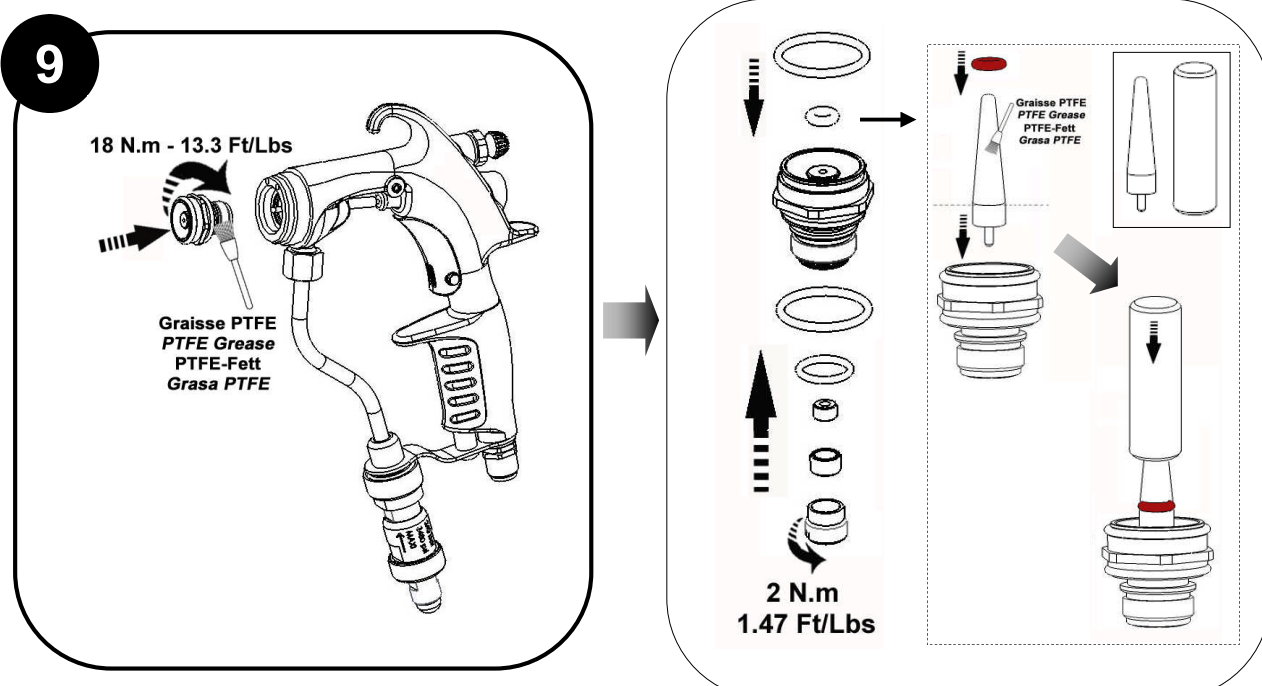
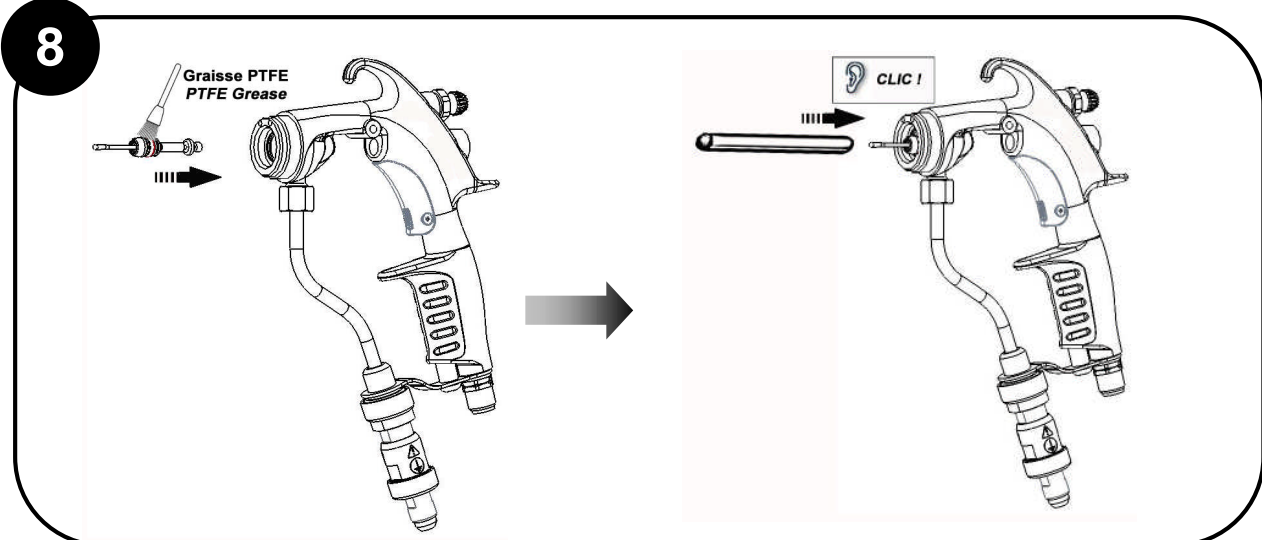

12

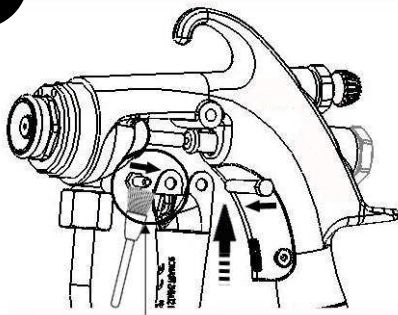

Colle Anaérobie frein filet faible
Low strength - Anaerobic Adhesive



5,5

13

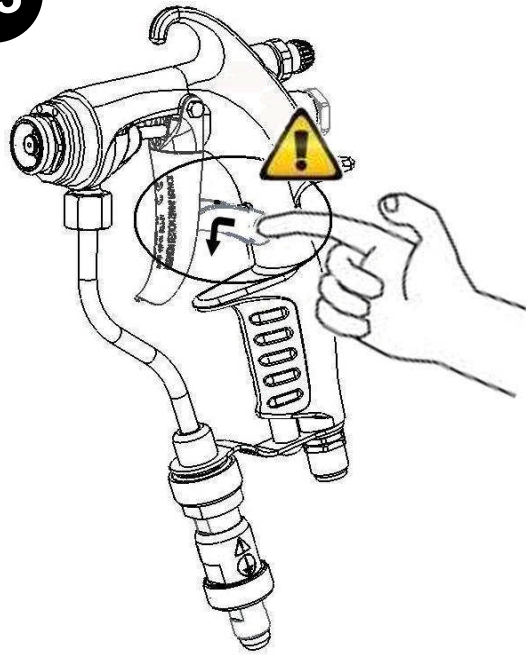

14

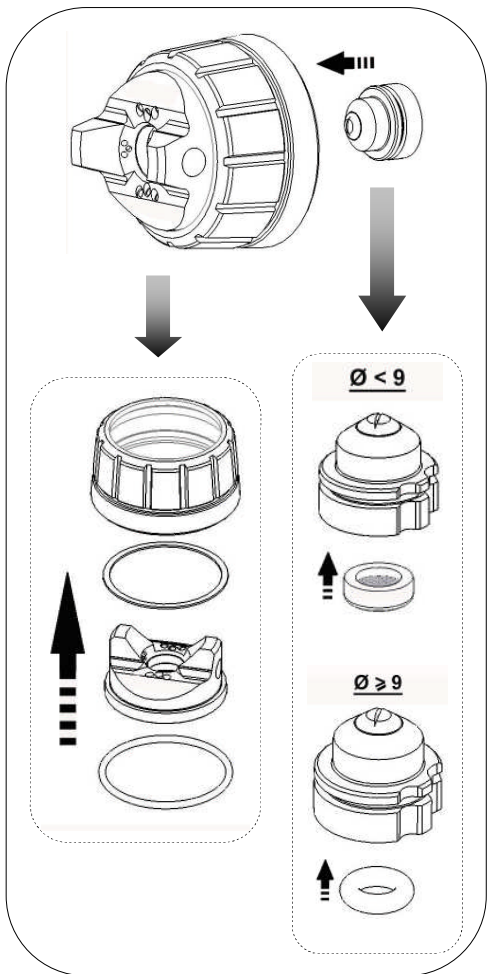
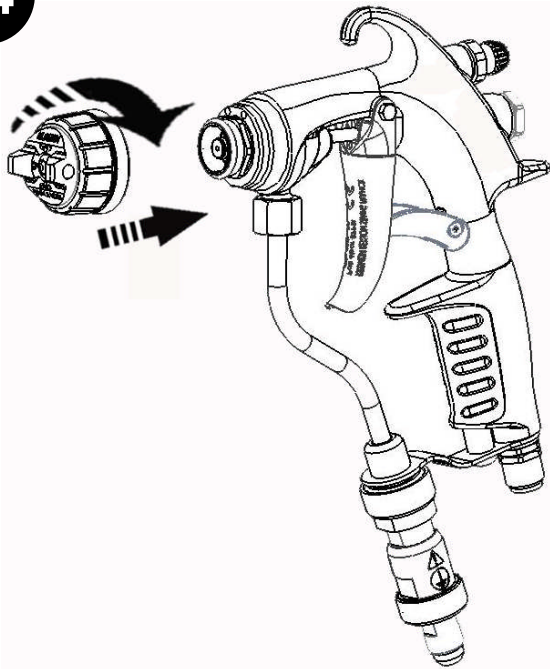

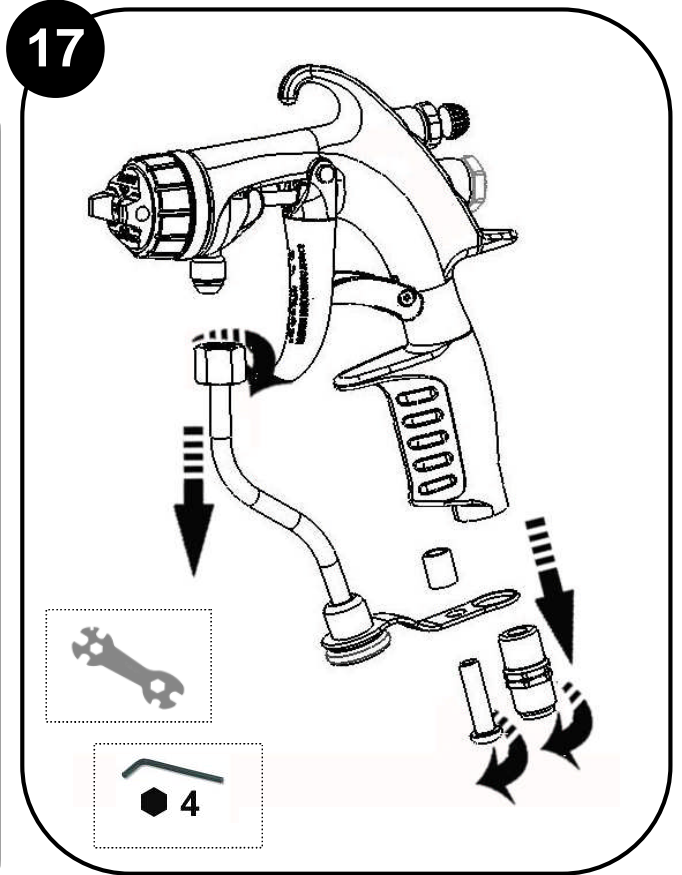
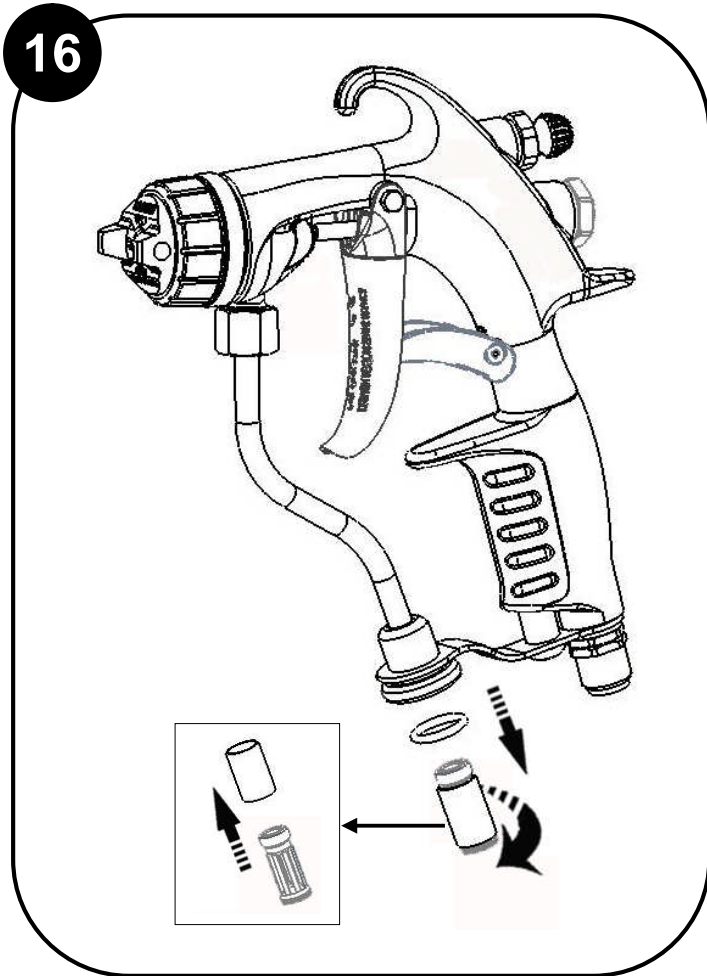
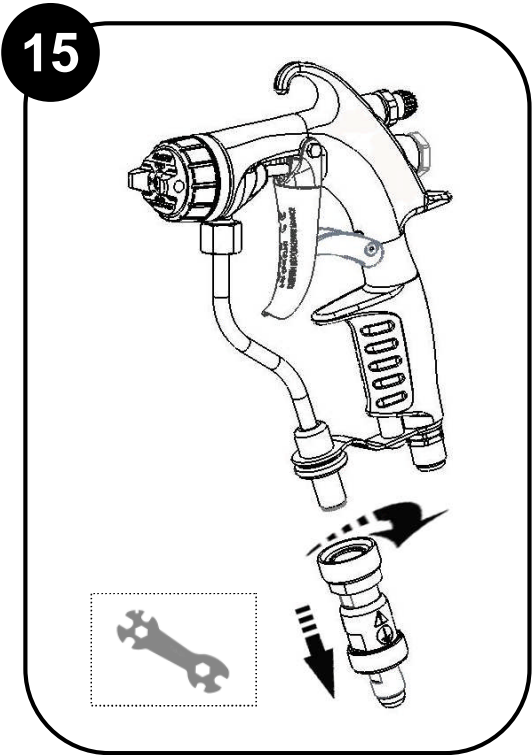
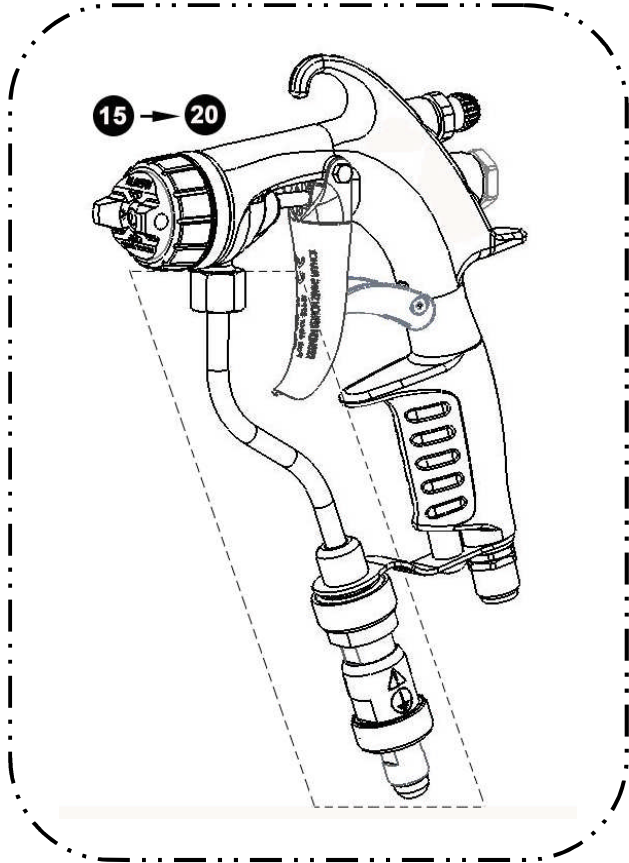

18

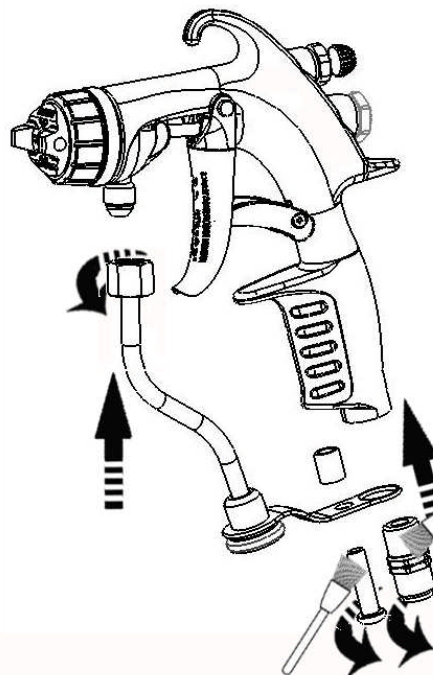

Colle Anaérobie frein filet faible
Low strength - Anaerobic Adhesive

10 N.m - 7.4 Ft/Lbs

Colle Anaérobie frein filet faible
Low strength - Anaerobic Adhesive

19

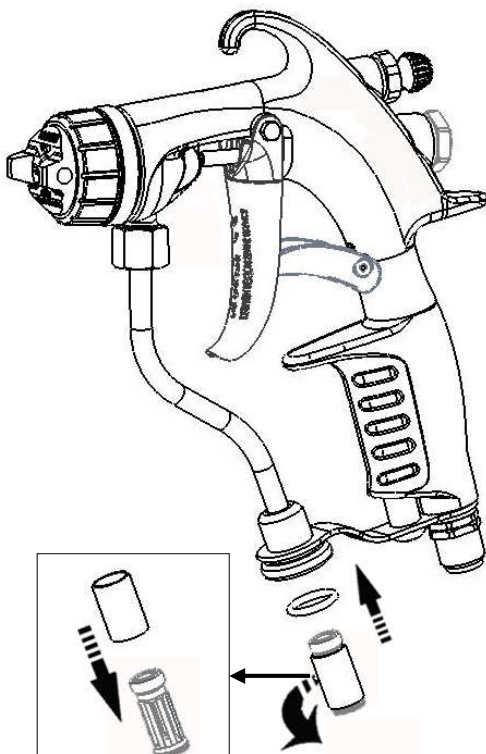

20

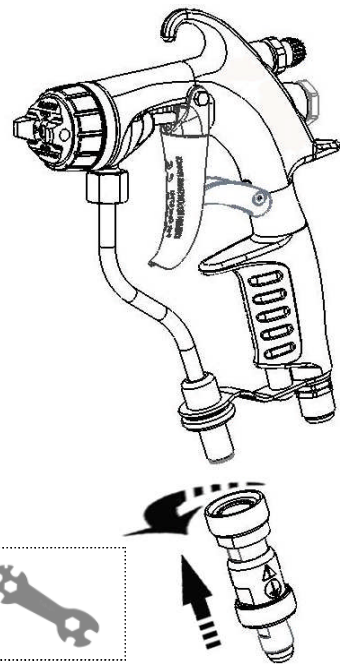

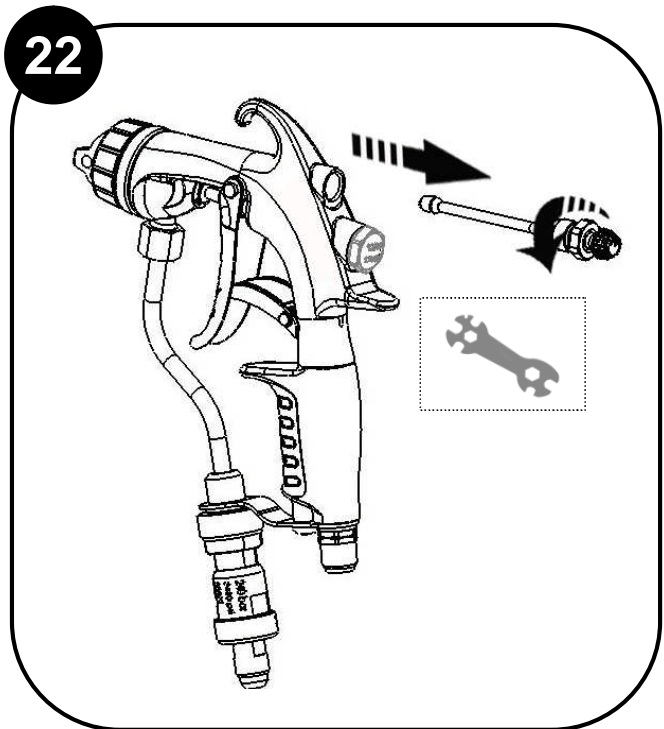
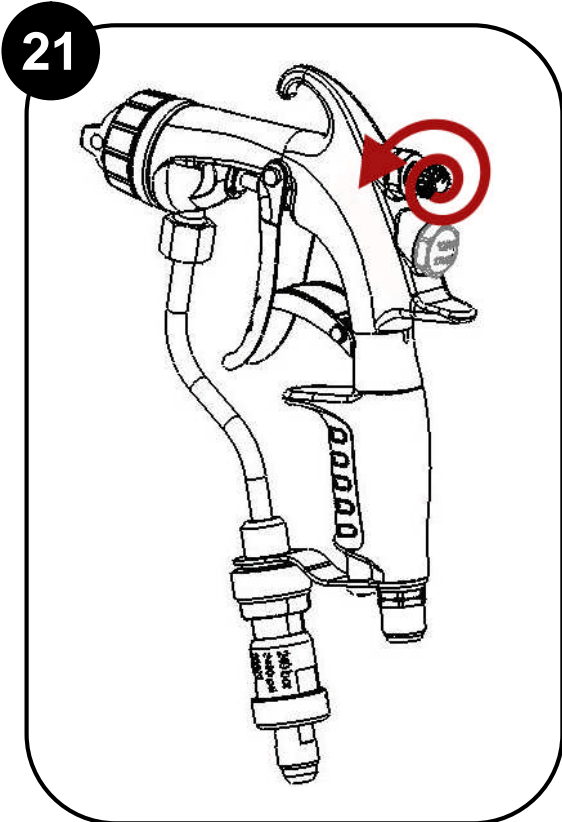
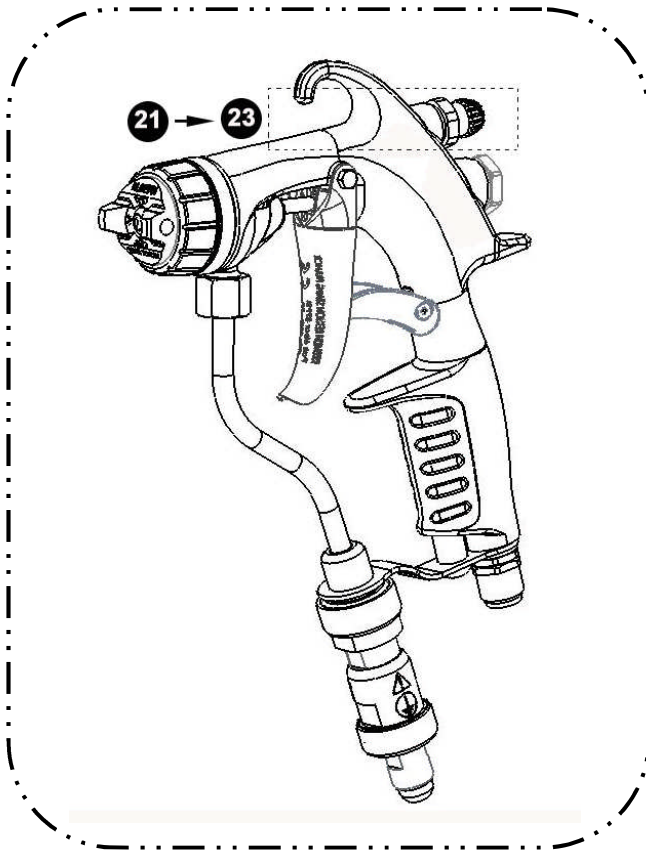

23

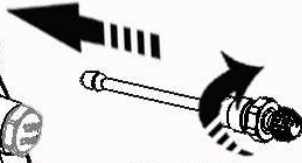
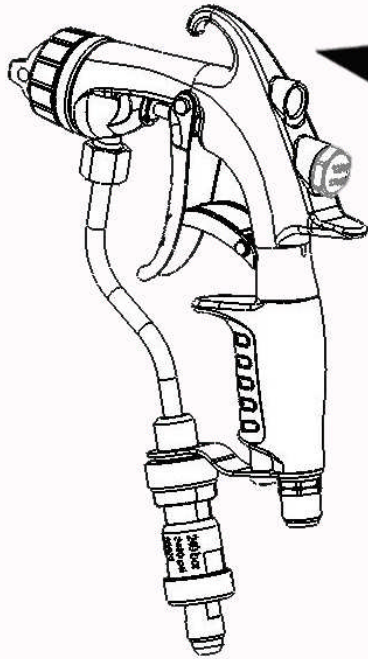

10-11 N.m - 7.4 - 8.1 Ft/Lbs

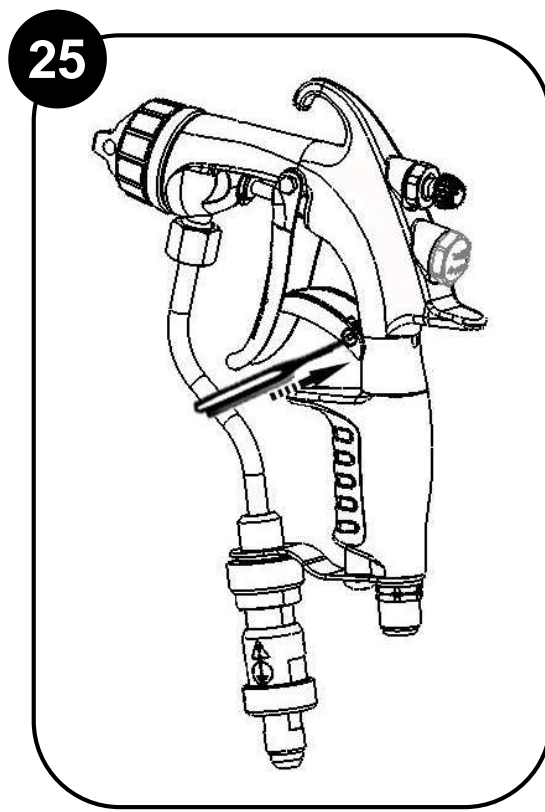
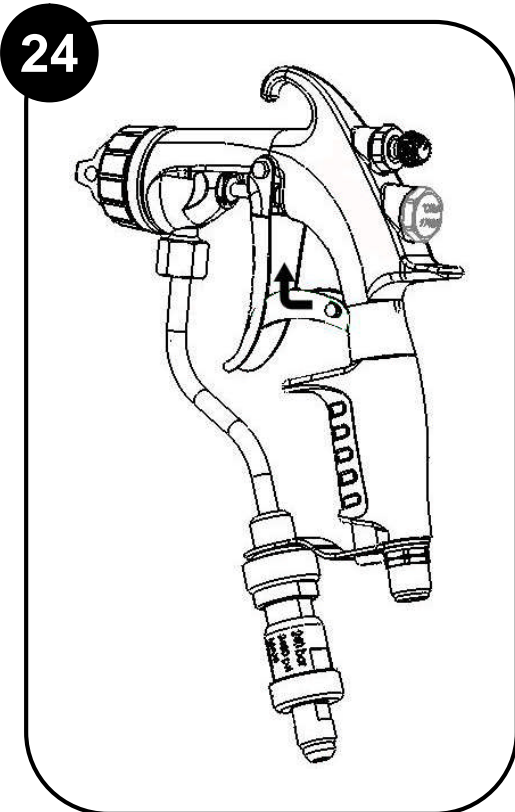
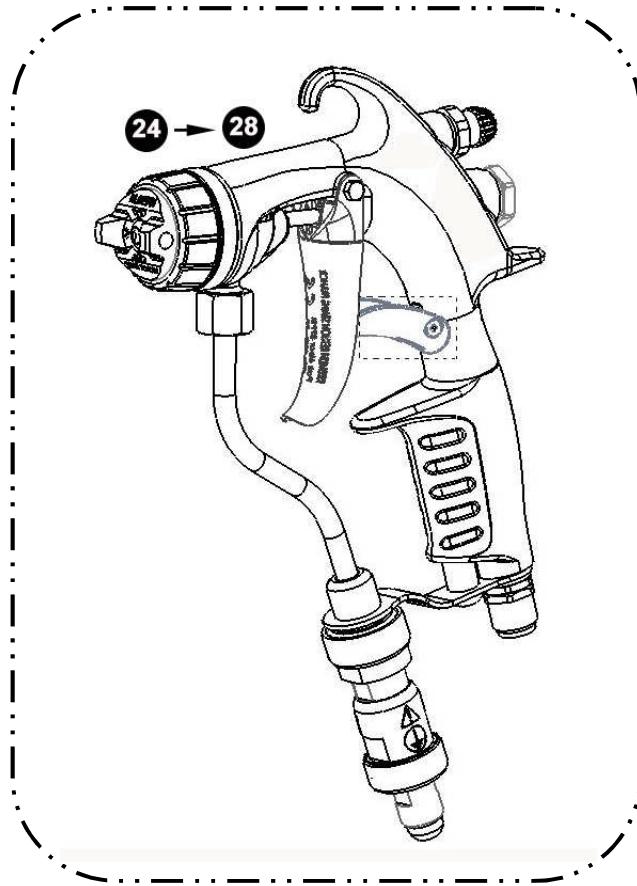

26

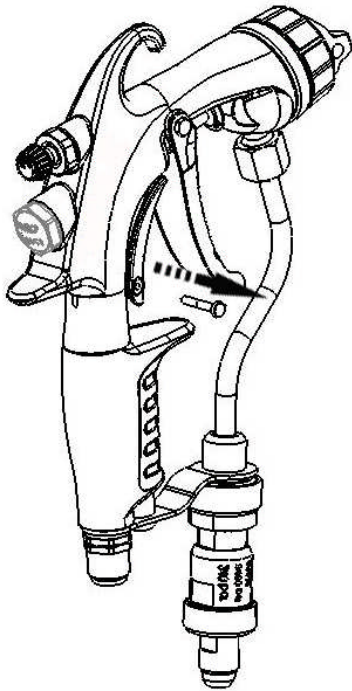

27



28

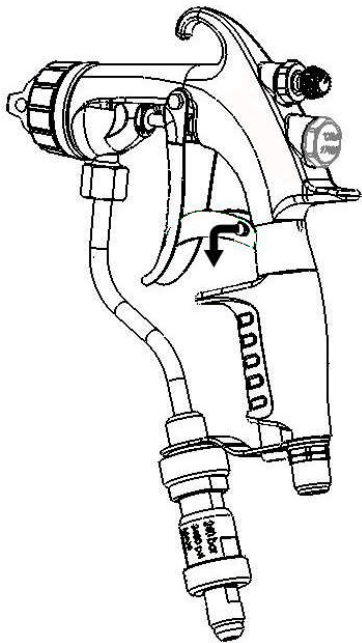

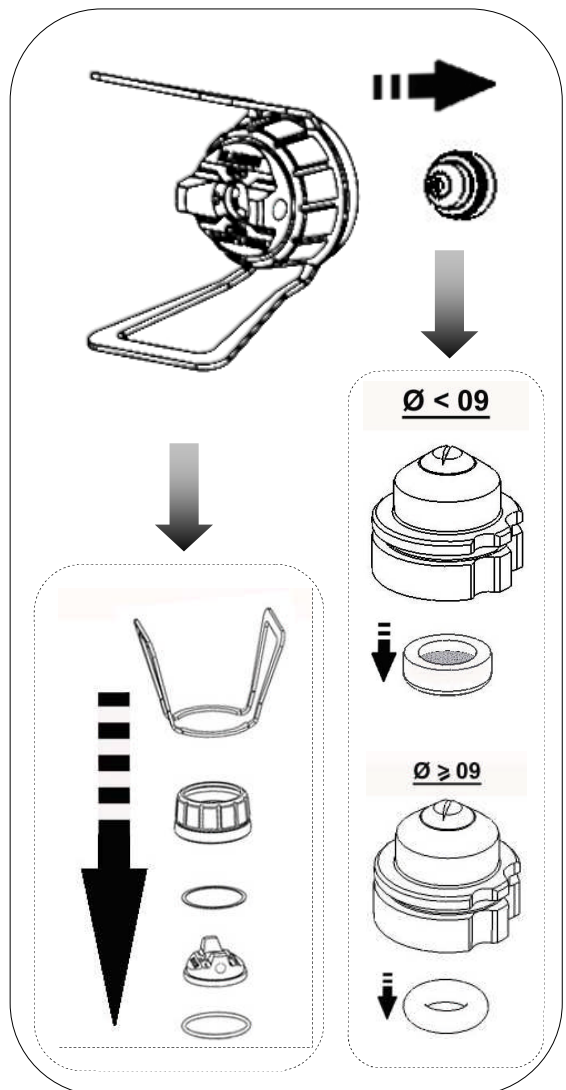
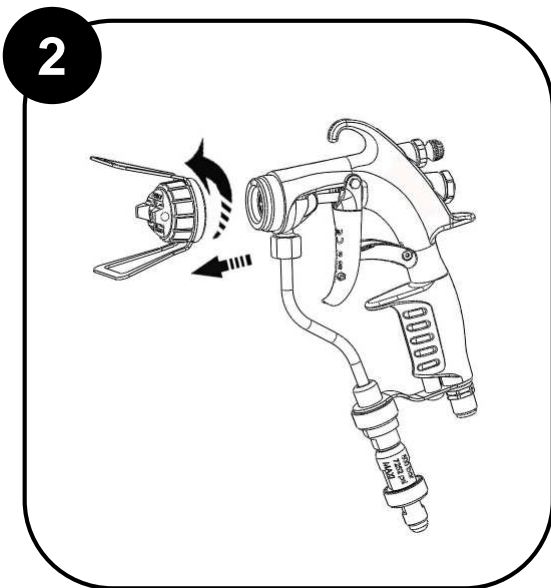
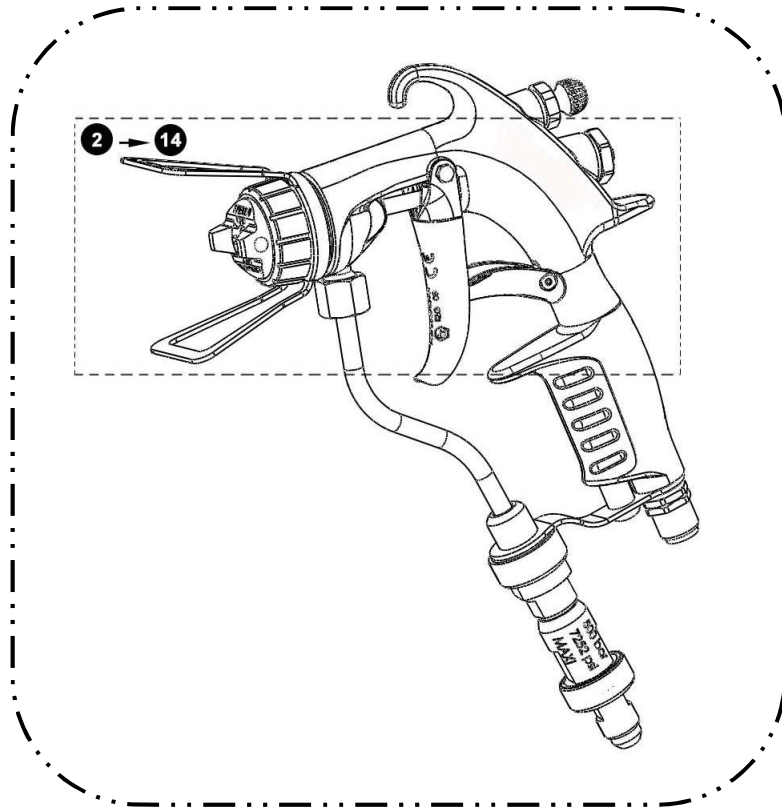

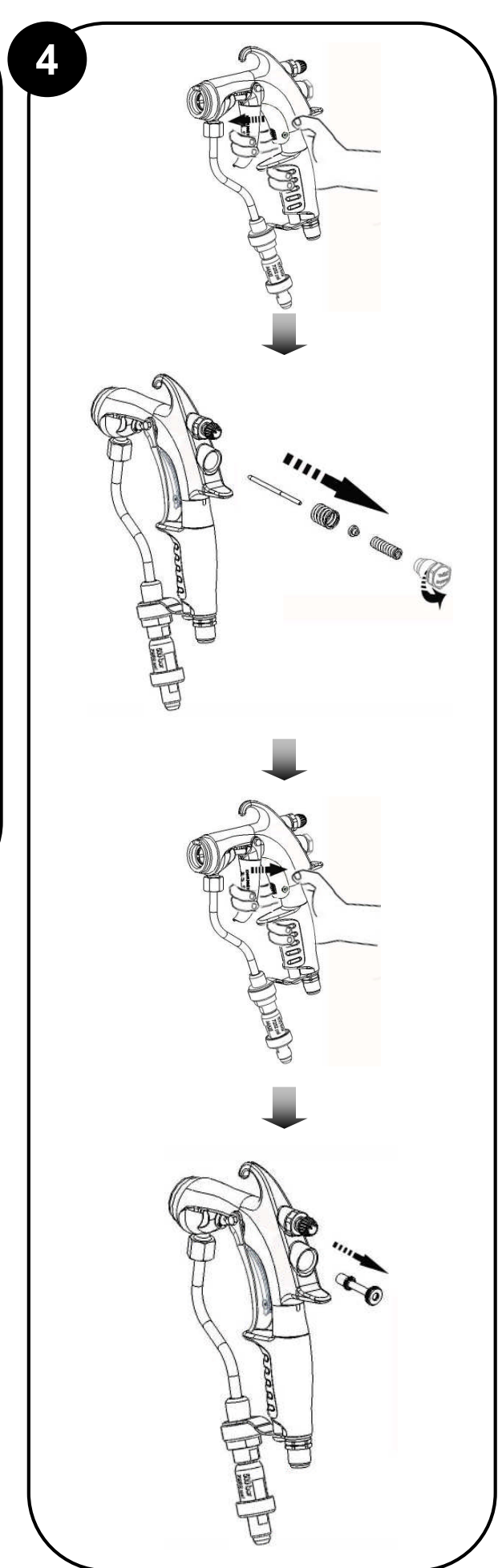
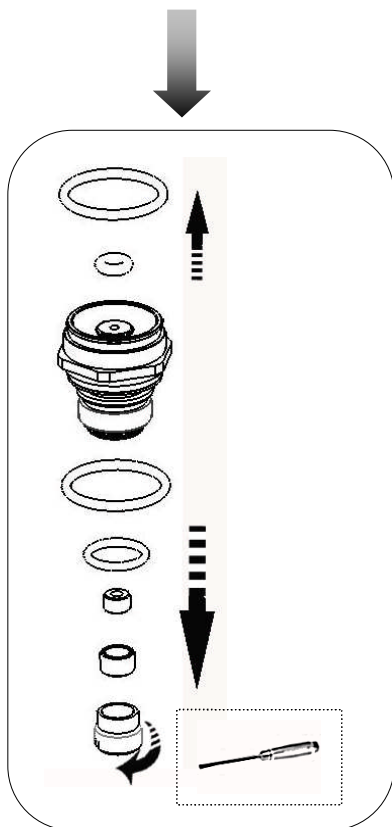
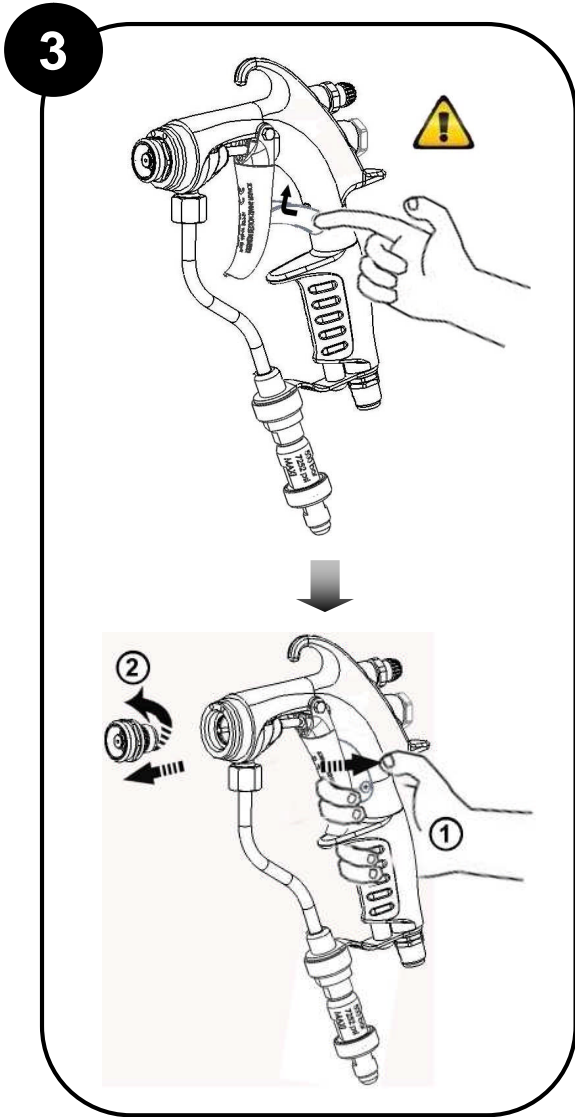

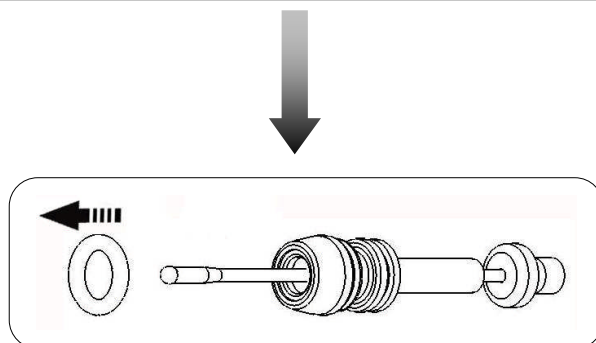
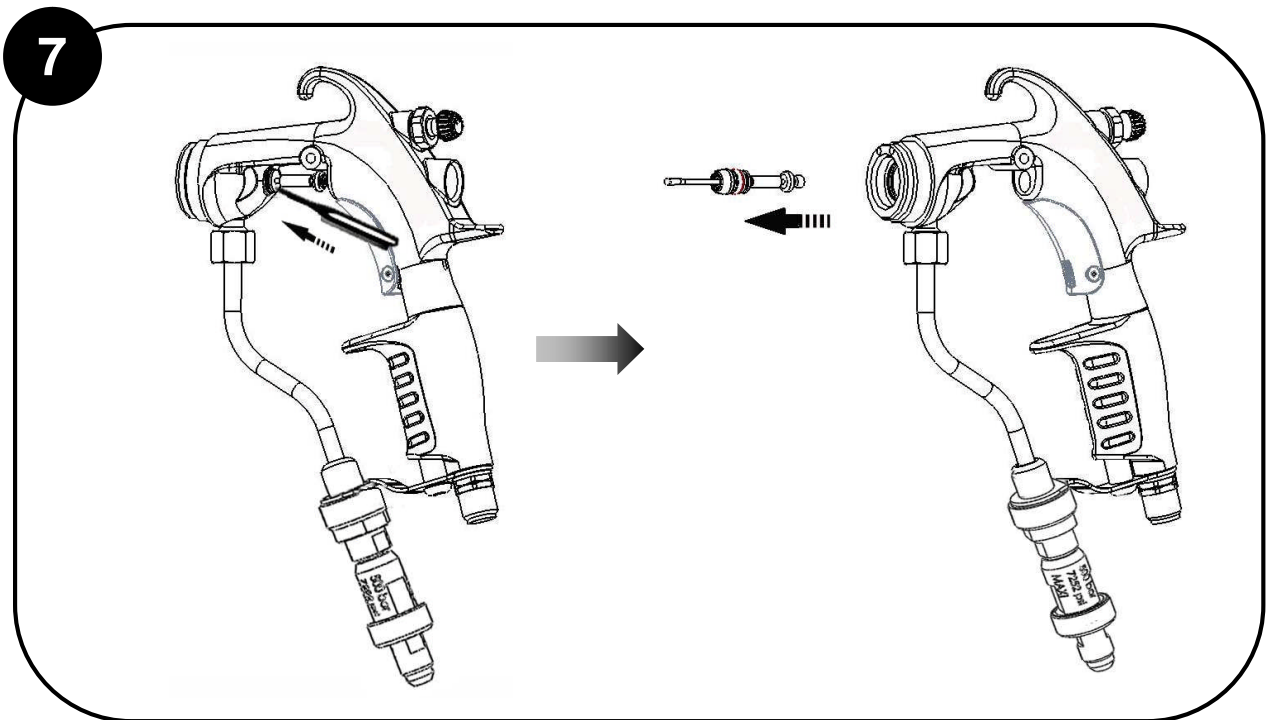
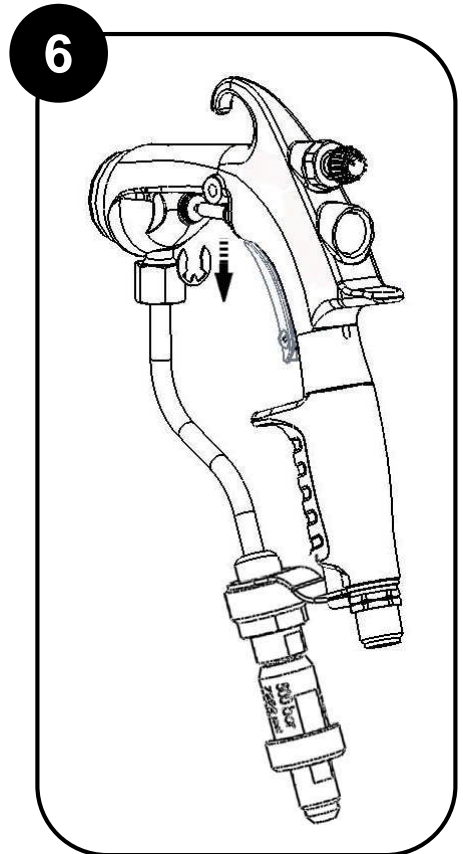
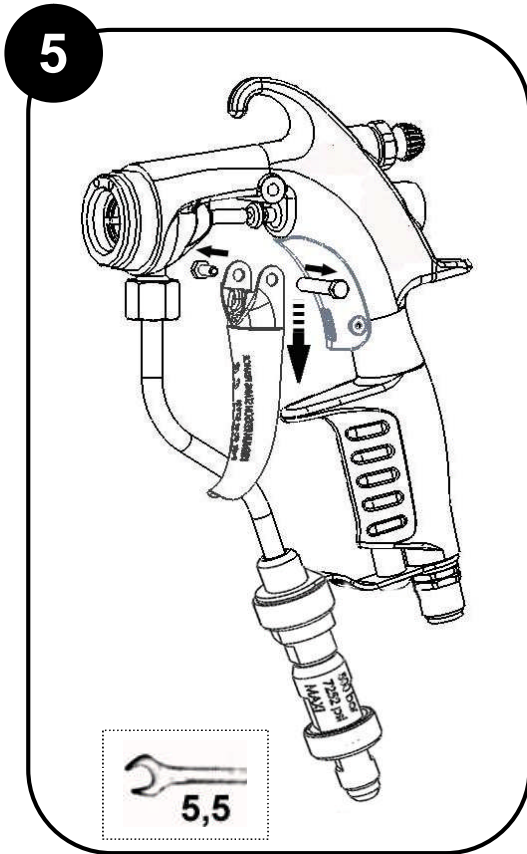

8

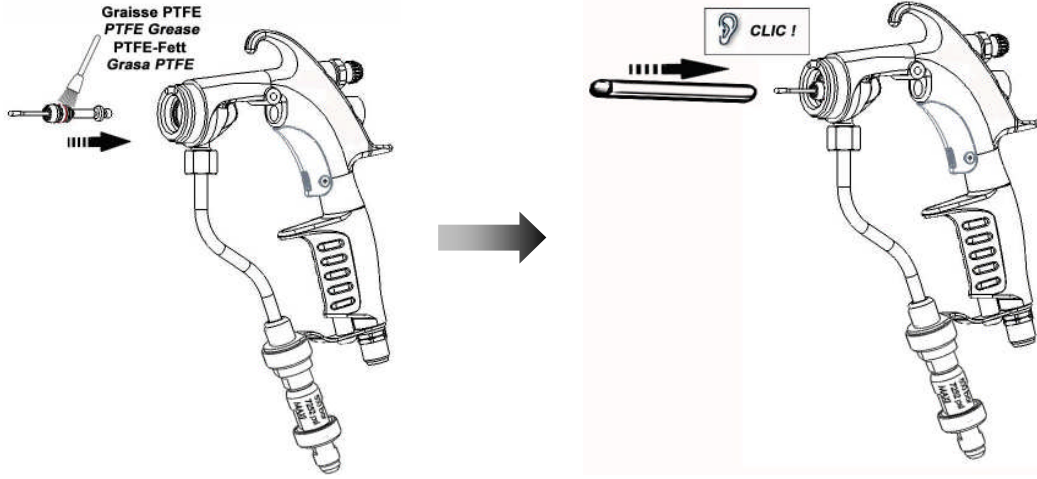

9

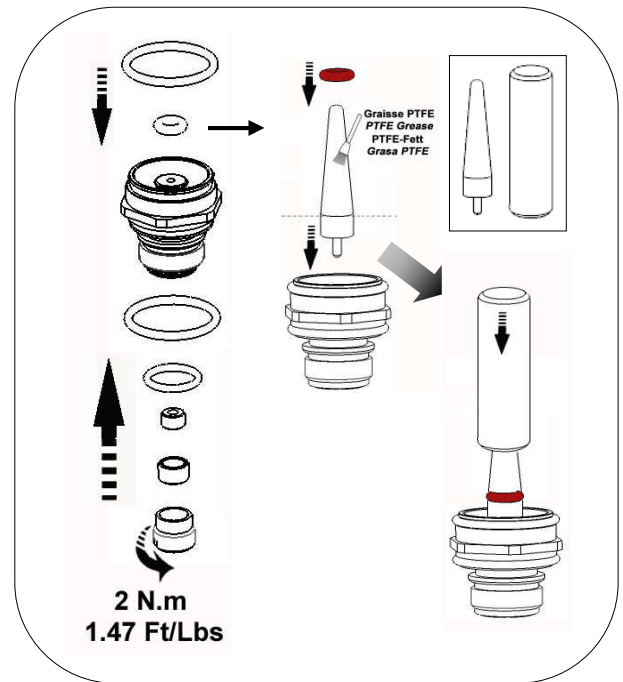
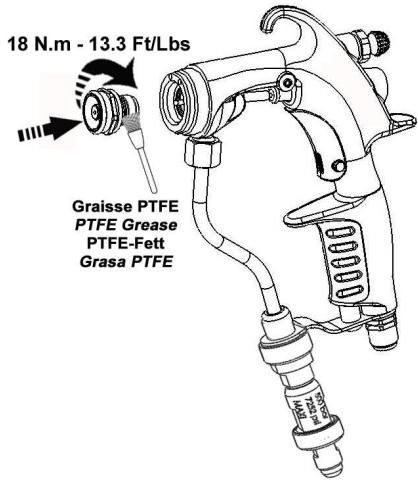

10

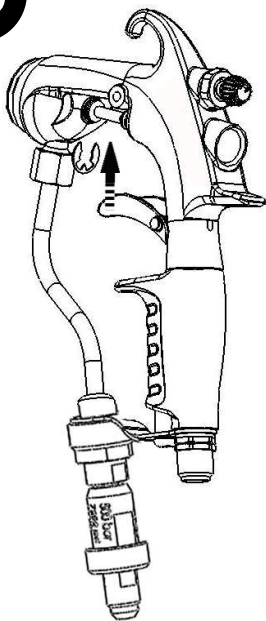

11

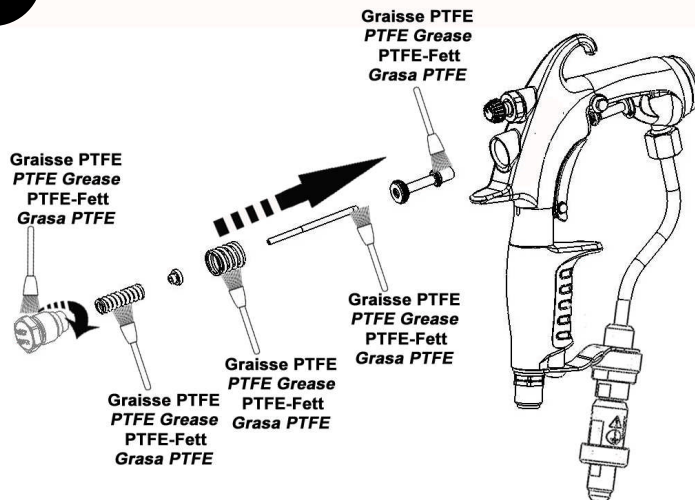

12

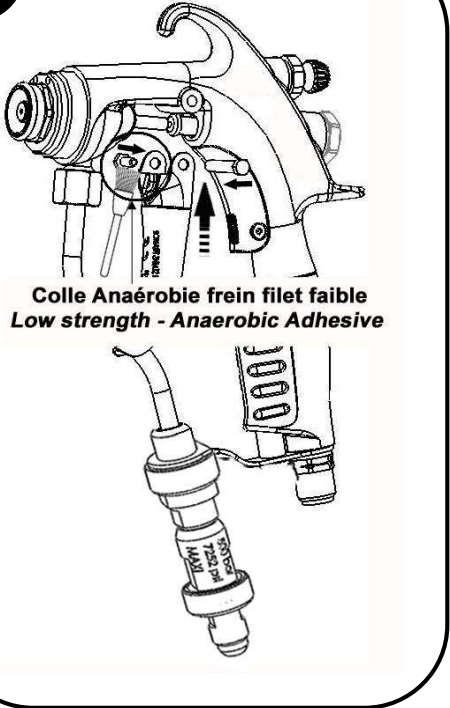

13

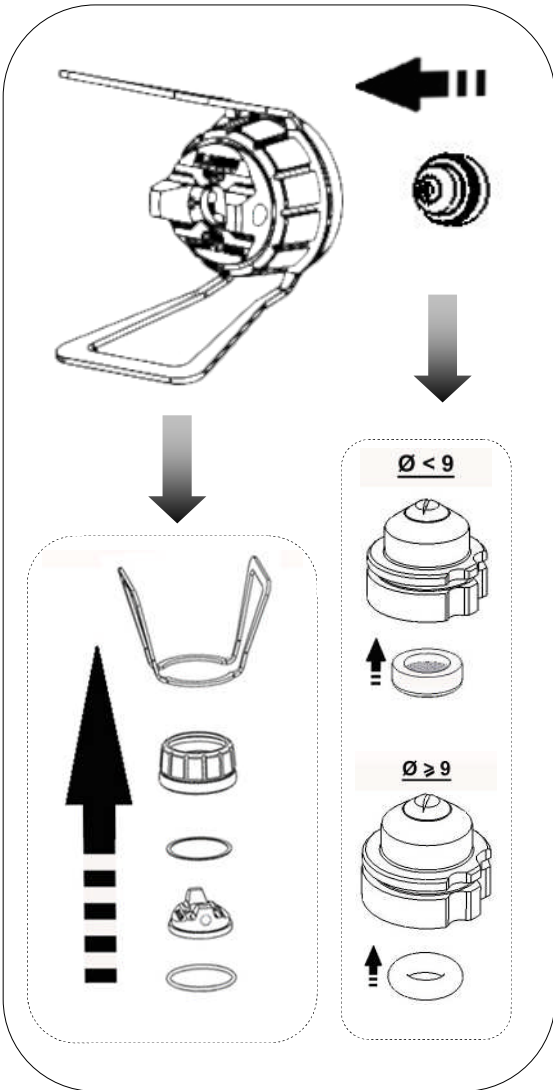
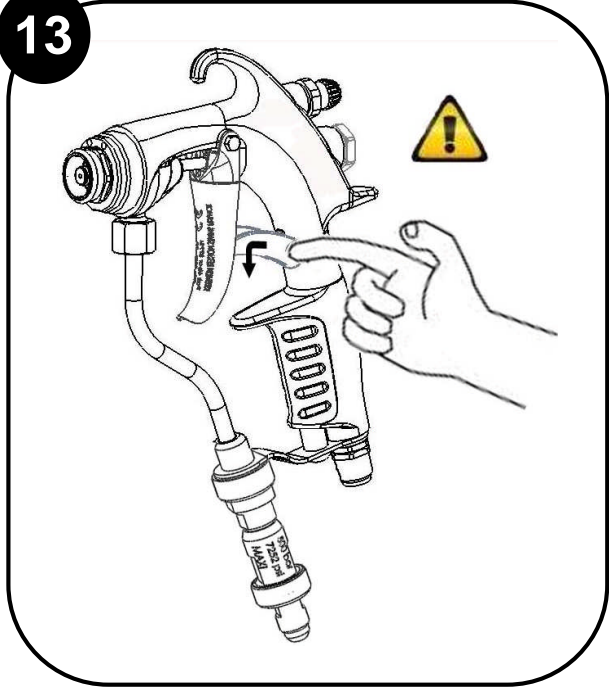

14

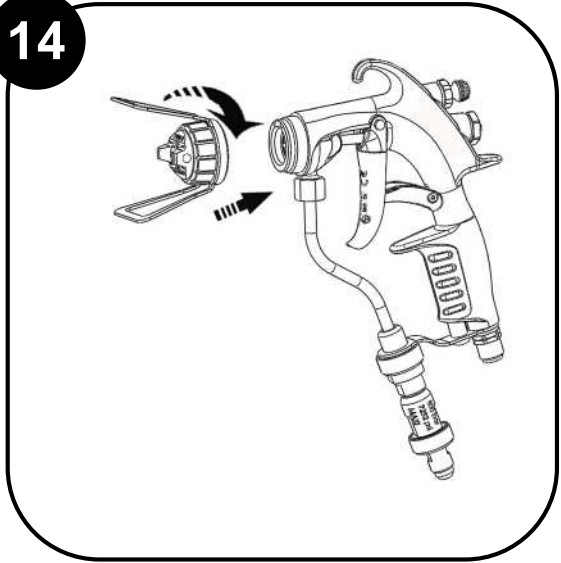

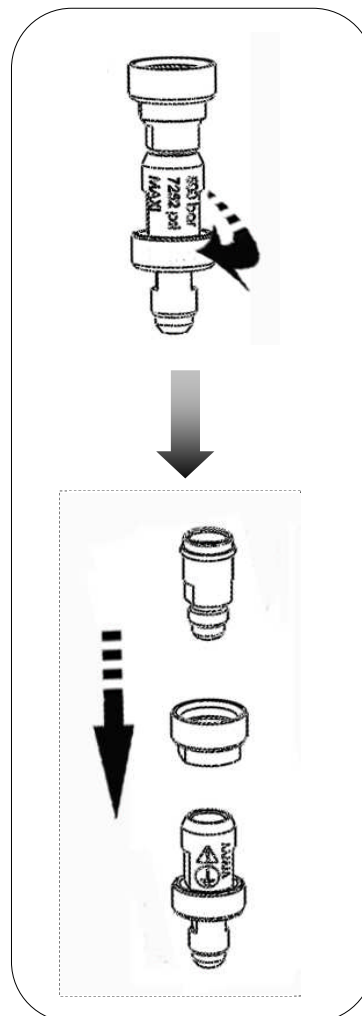
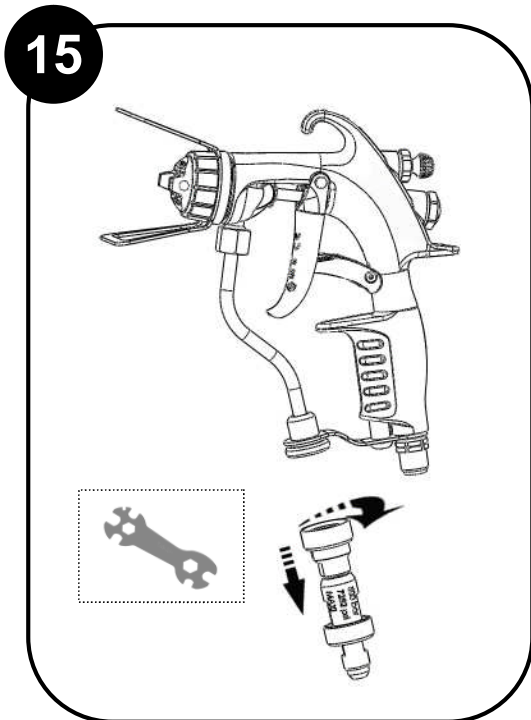
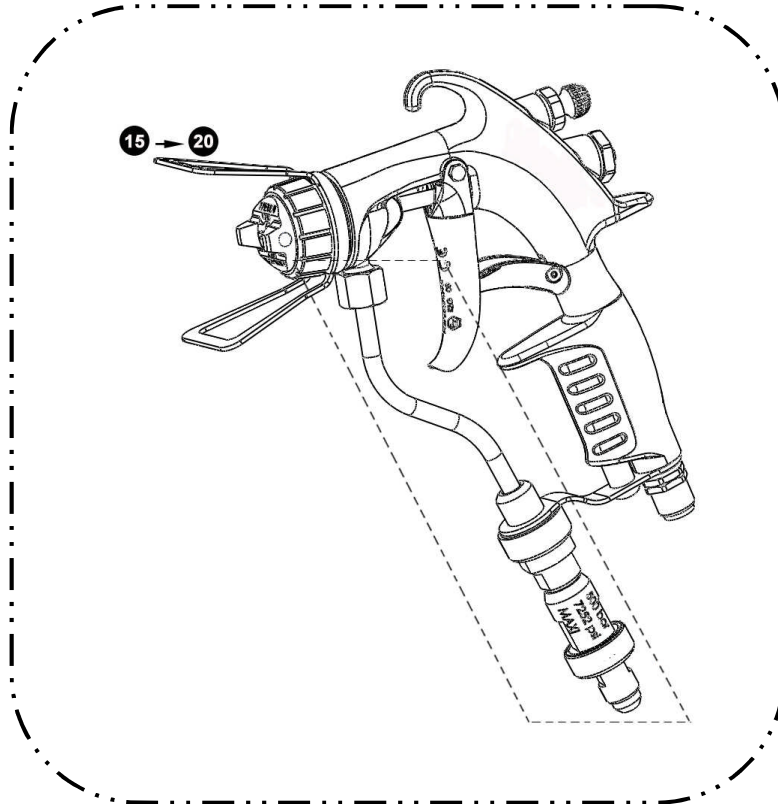

16

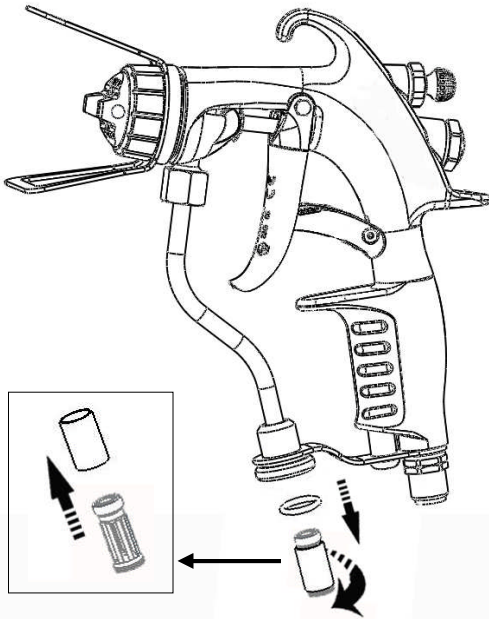

17

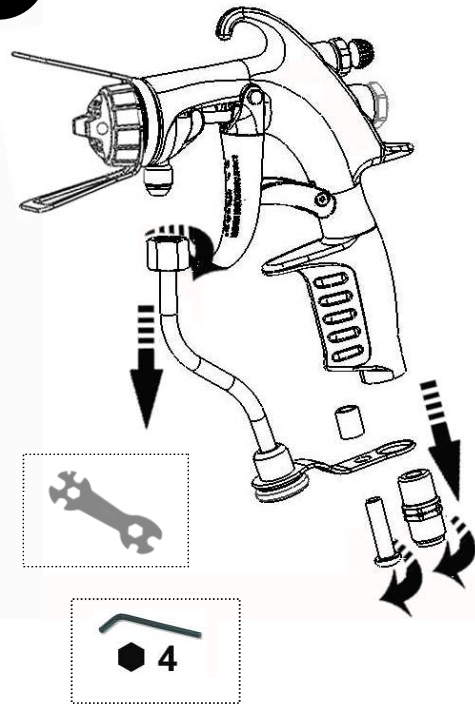

18

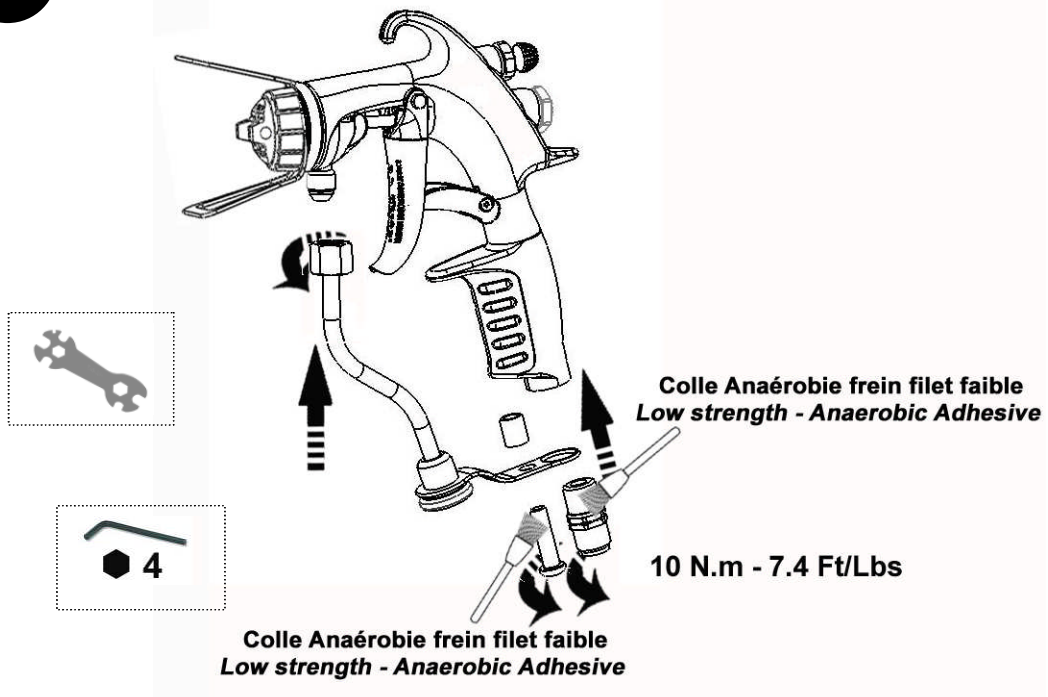

19

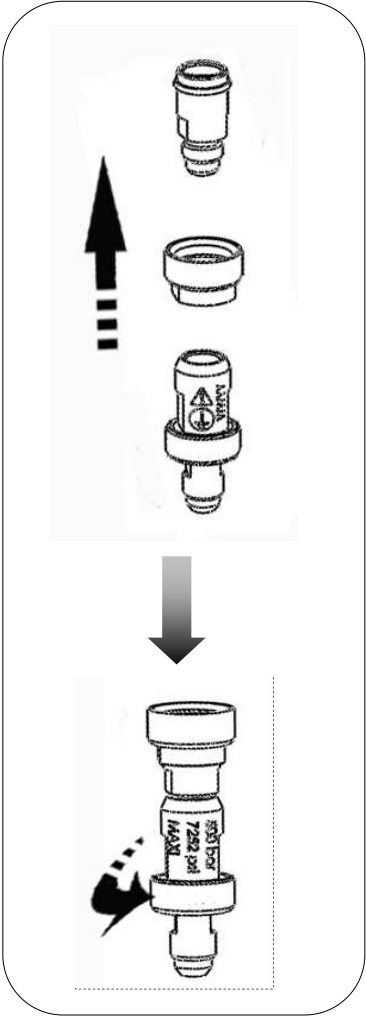
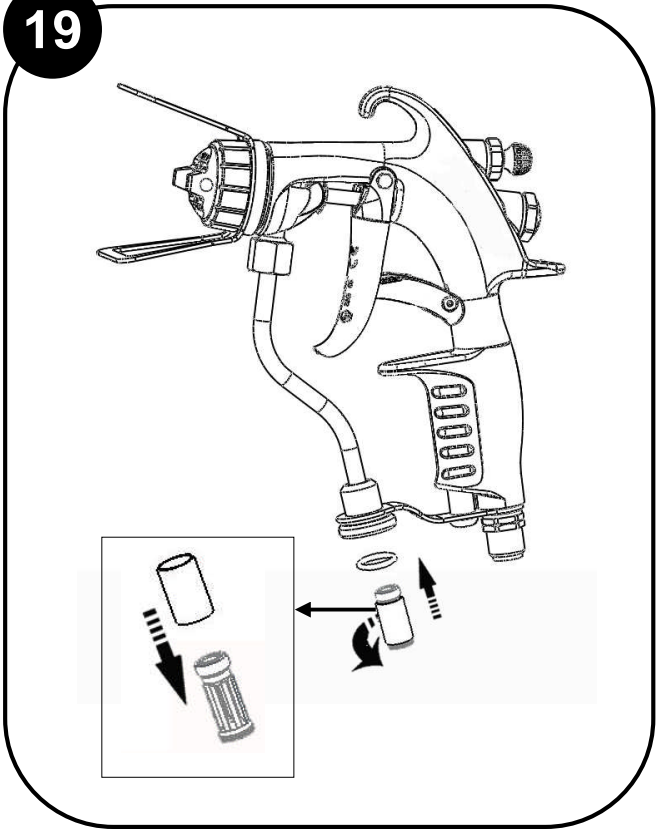

20

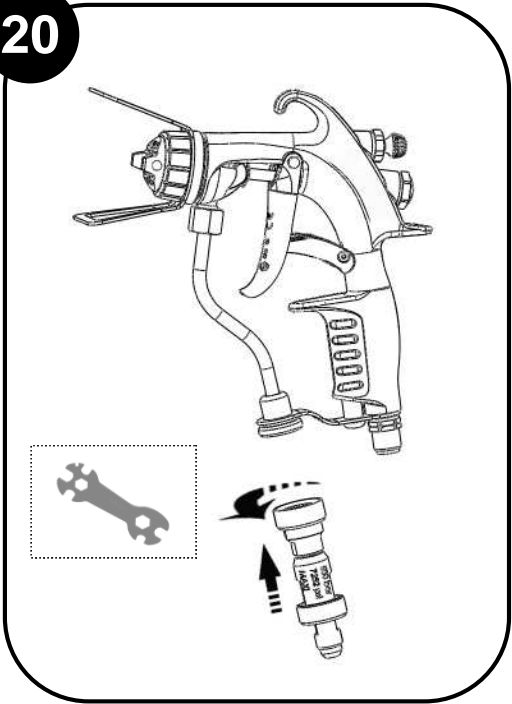

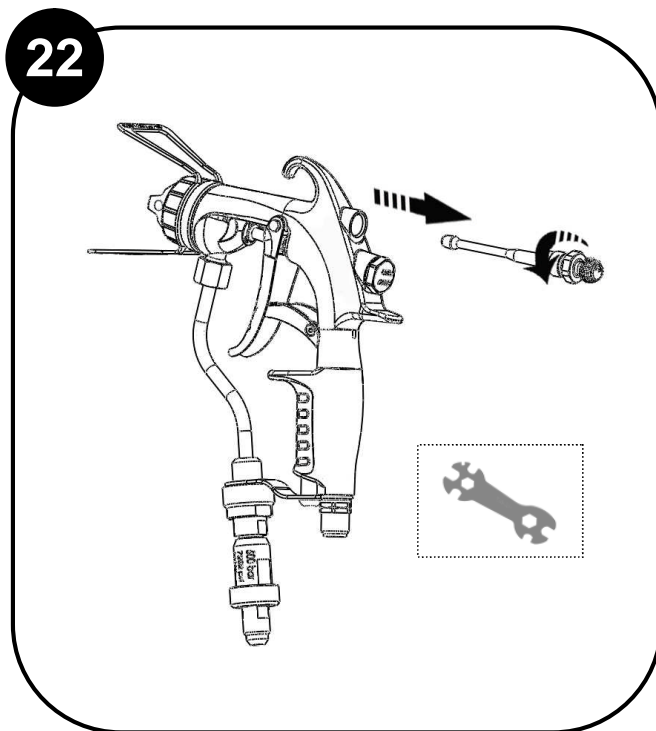
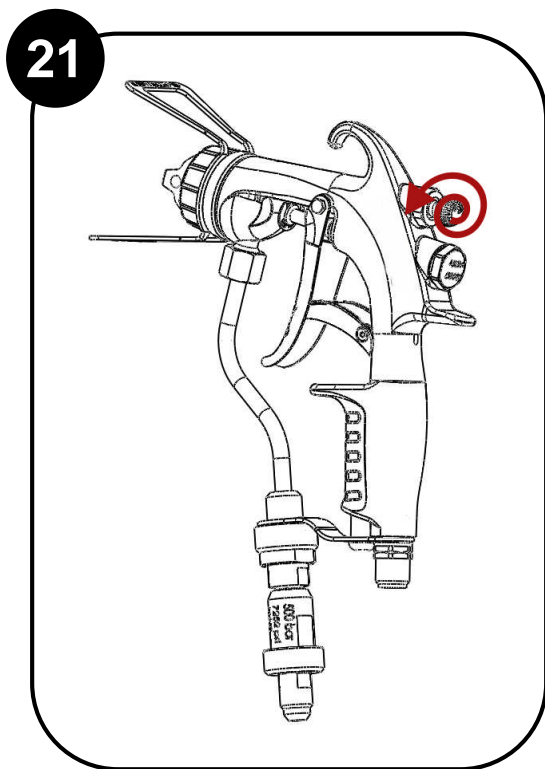
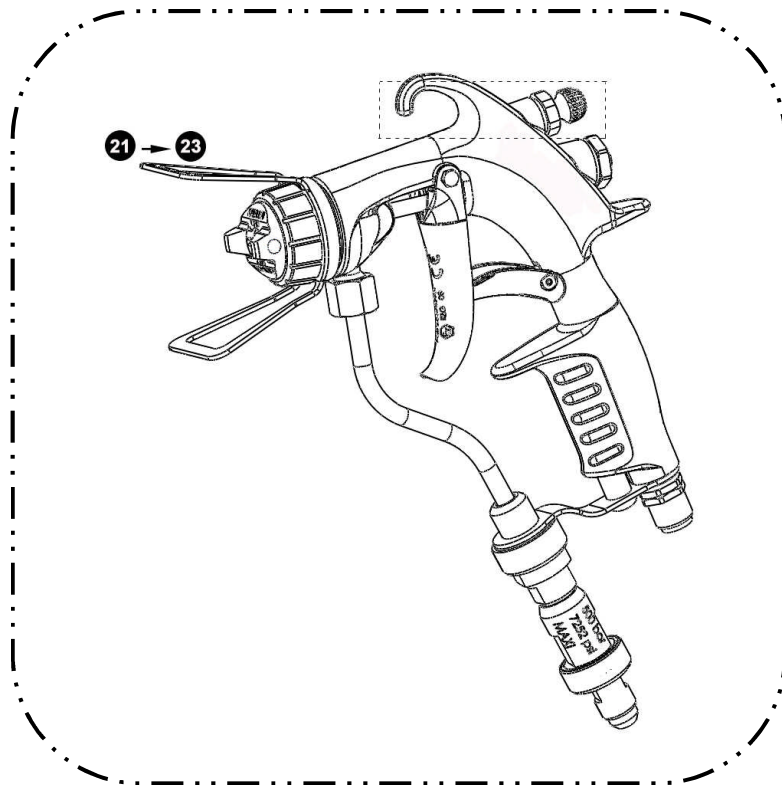

23

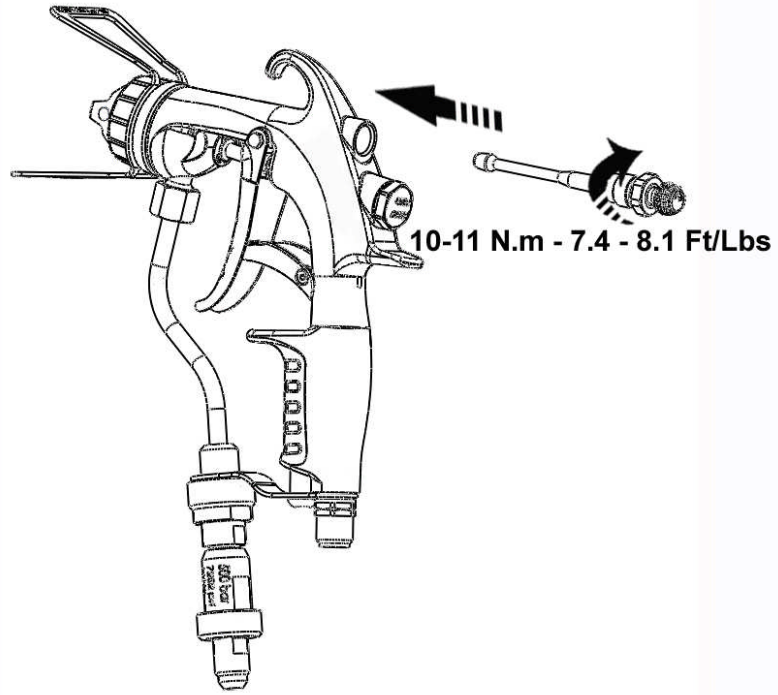

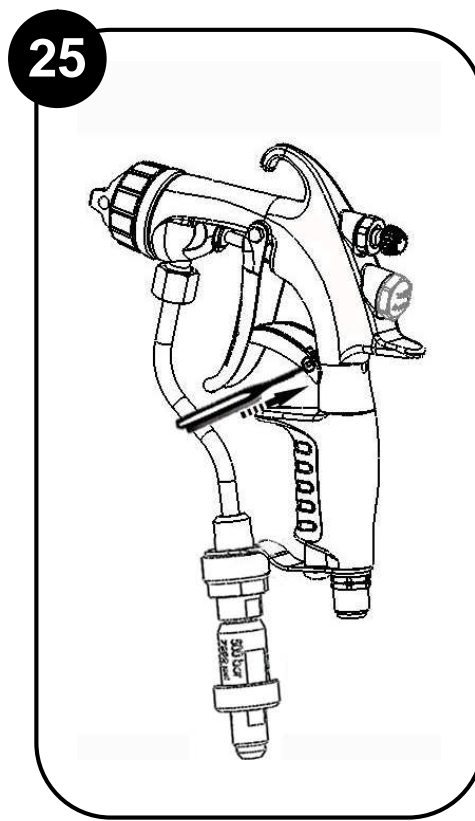
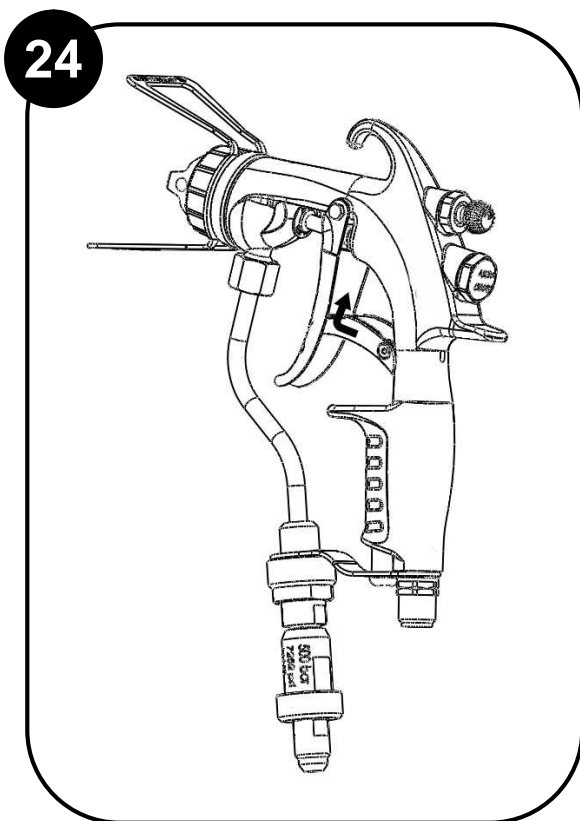
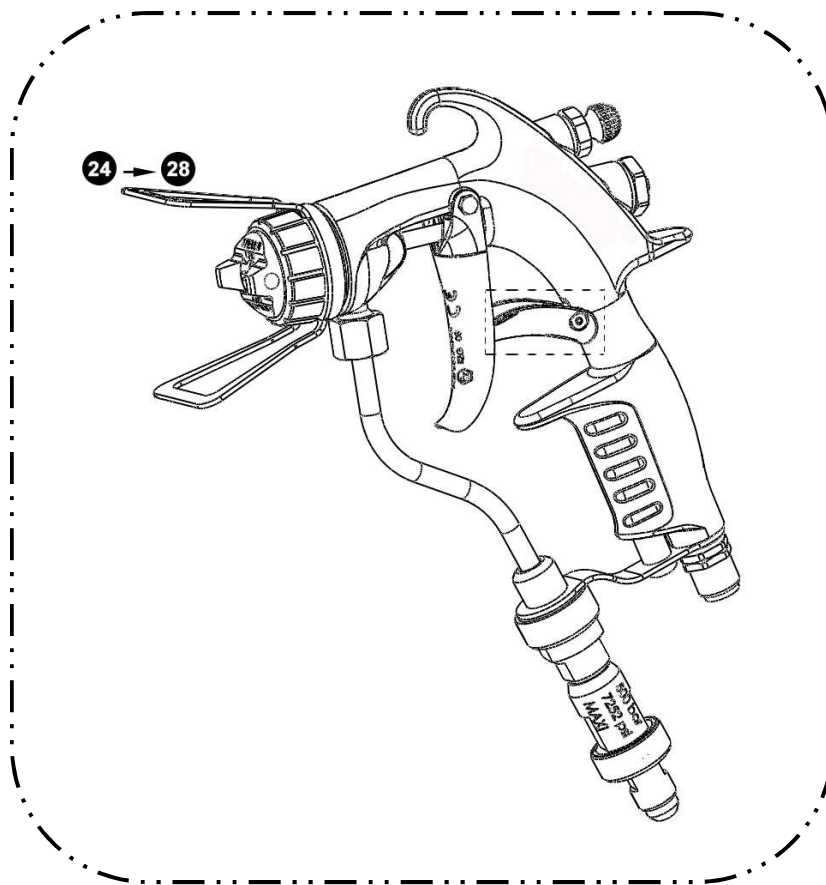

26

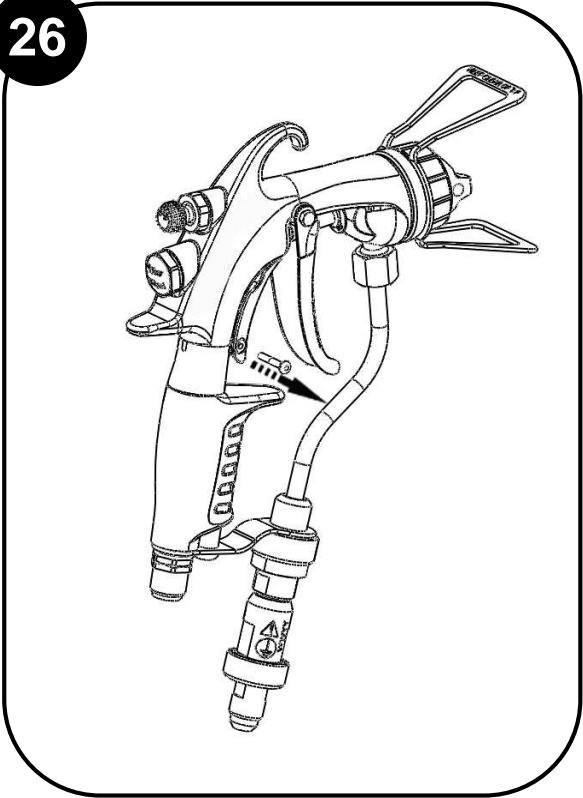

27

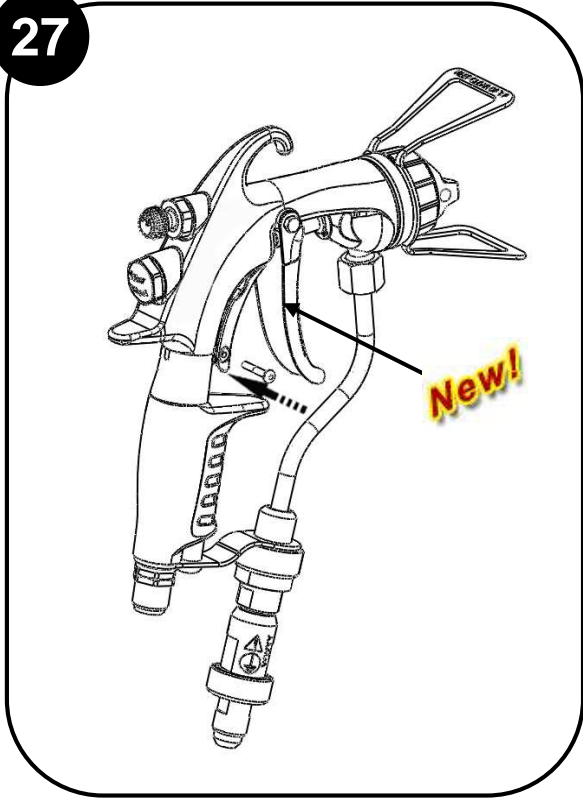

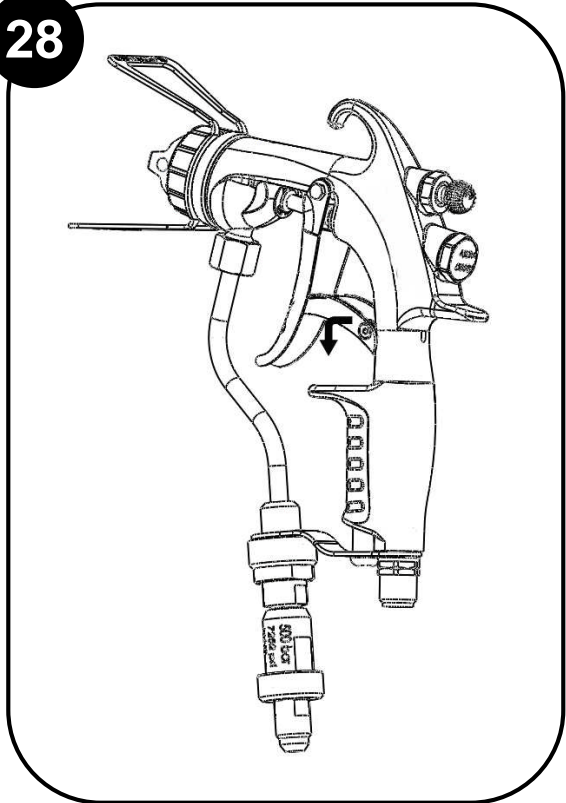

28

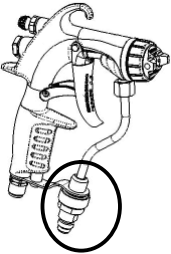
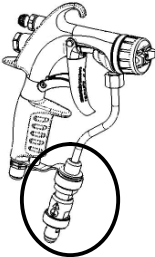
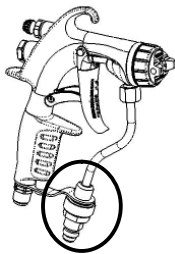
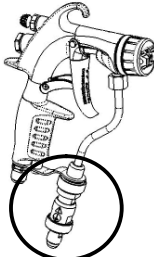
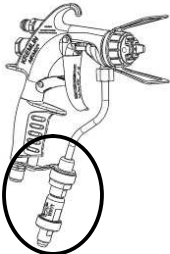

XCITE™

NOTICE ORIGINALE
/ TRANSLATION FROM THE ORIGINAL MANUAL
/ ÜBERSETZUNG DER ORIGINAL BETRIEBSANLEITUNG
/ TRADUCCIÓN DEL LIBRO ORIGINAL

<p><u>120 bar / 1740 psi</u> # 135.720.120</p>  <p><u>Avec filtre en ligne</u> <u>With inline filter</u> <u>Mit inline filter</u> <u>Con filtro en línea</u></p>	<p><u>120 bar / 1740 psi</u> # 135.720.100</p>  <p><u>Avec raccord tournant</u> <u>With swivel fitting</u> <u>Mit Drehgelenk</u> <u>Con racor giratorio</u></p>	<p><u>200 bar / 2900 psi</u> # 135.720.220</p>  <p><u>Avec filtre en ligne</u> <u>With inline filter</u> <u>Mit inline filter</u> <u>Con filtro en línea</u></p>	<p><u>200 bar / 2900 psi</u> # 135.720.200</p>  <p><u>Avec raccord tournant</u> <u>With swivel fitting</u> <u>Mit Drehgelenk</u> <u>Con racor giratorio</u></p>	<p>↻ 2 - 4</p>
<p><u>400 bar / 5800 psi</u> # 135.720.400</p>  <p><u>Avec filtre en ligne & raccord tournant SFS</u> <u>With inline filter & SFS swivel fitting</u> <u>Mit inline filter & SFS-Drehgelenk</u> <u>Con filtro en línea & racor giratorio SFS</u></p>				<p>↻ 5 - 7</p>
<p><u>Tableau des buses / Tip chart / Düsentabelle / Cuadro de las boquillas</u></p> 				<p>↻ 8</p>

120 bar / 1740 psi & 200 bar / 2900 psi

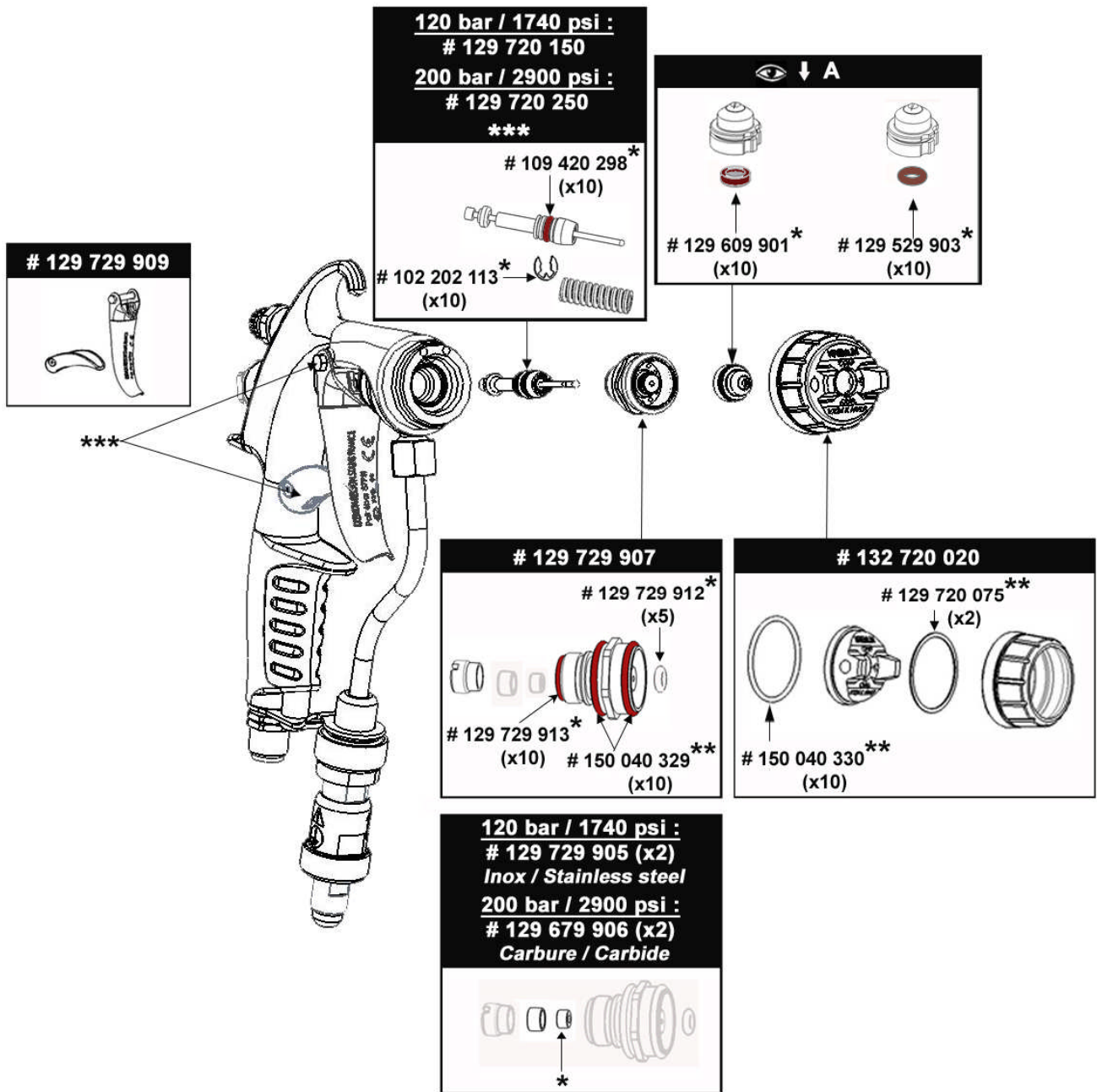

* Pochette de joints - produit / Paint seal kit
Dichtungssatz - Material / Bolsa de juntas - producto

** Pochette de joints - air / Air seal kit
Dichtungssatz - Luft / Bolsa de juntas - aire

*** Pochette maintenance / Servicing kit
Reparaturatz / Bolsa de reparación

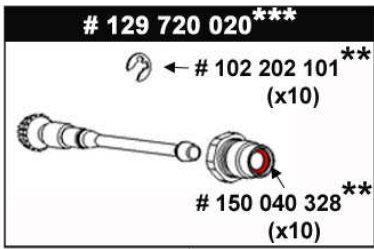

Kit 120 bar / 1740 psi
129 729 910

C+D+E+F

Kit 200 bar / 2900 psi
129 729 911

C+D+G+H

120 bar / 1740 psi : E
200 bar / 2900 psi : G

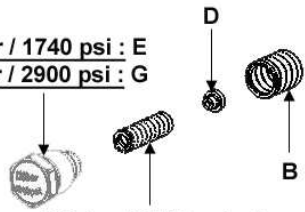

120 bar / 1740 psi : F
129 729 914 (x5)

200 bar / 2900 psi : H
129 729 915 (x5)
bleu / blue
blau / azul

129 720 030***

A+B

050 102 624

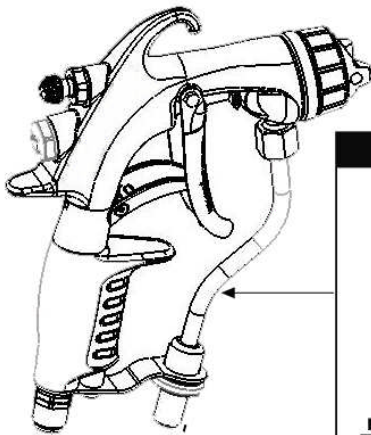

129 520 370

129 670 401

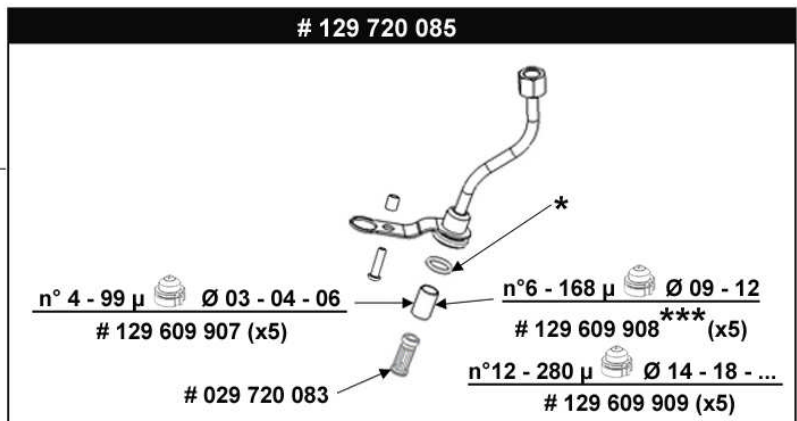

* Pochette de joints - produit / Paint seal kit
Dichtungssatz - Material / Bolsa de juntas - producto

** Pochette de joints - air / Air seal kit
Dichtungssatz - Luft / Bolsa de juntas - aire

*** Pochette maintenance / Servicing kit
Reparaturatz / Bolsa de reparación

OPTIONS / OPTIONAL / OPTIONEN / OPCIONES
120 bar / 1740 psi & 200 bar / 2900 psi

129 729 901
Produit / Paint

129 729 908
Air

120 bar / 1740 psi
129 729 920
200 bar / 2900 psi
129 729 921

Produit / Paint

Air

129 729 904 (x10)
Acétale / Polyacetal

075 810 010
Longueur / Length : 400 mm

PMS / MWP :
Max 120 bar / 1740 psi

120 bar / 1740 psi
151 260 988
200 bar / 2900 psi
151 260 989
Ø 4,8 mm - 7,5 mm

Air

Produit / Paint

049 030 042

906 300 101

Ø < 09 # 000 094 000
 Ø ≥ 09 # 000 094 002

129 729 922

400 bar / 5800 psi

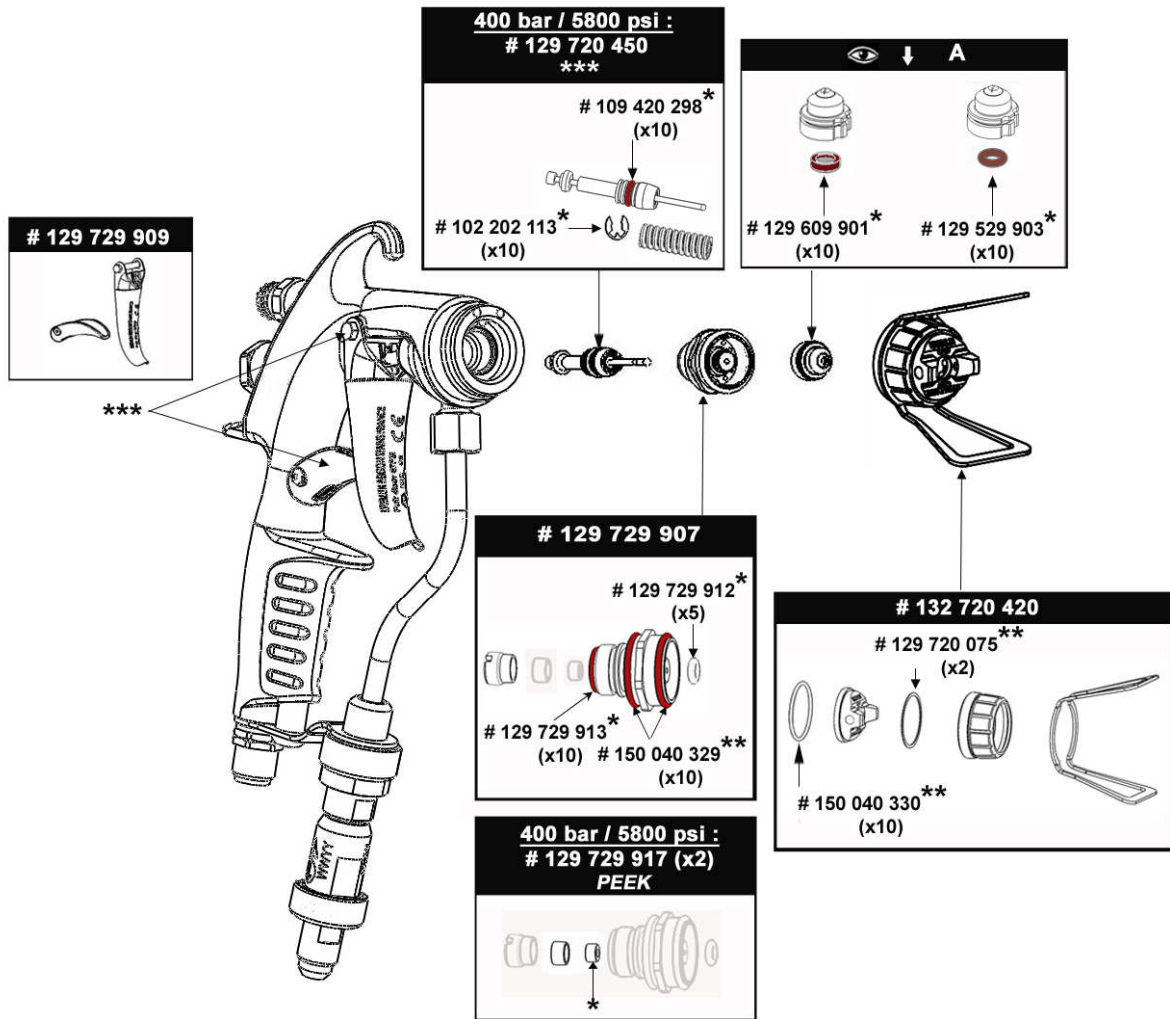

- * Pochette de joints - produit / Paint seal kit
Dichtungssatz - Material / Bolsa de juntas - producto
- ** Pochette de joints - air / Air seal kit
Dichtungssatz - Luft / Bolsa de juntas - aire
- *** Pochette maintenance / Servicing kit
Reparaturatz / Bolsa de reparación

Kit 400 bar / 5800 psi
129 729 918
C+D+I+J

400 bar / 5800 psi : I

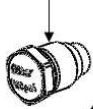

400 bar / 5800 psi : J
129 729 916 (x5)
rouge / red
rot / rojo

D



B



C

129 720 020***
 ← # 102 202 101**
 (x10)
 # 150 040 328**
 (x10)

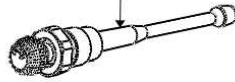

A

129 720 030***
A+B

050 102 624

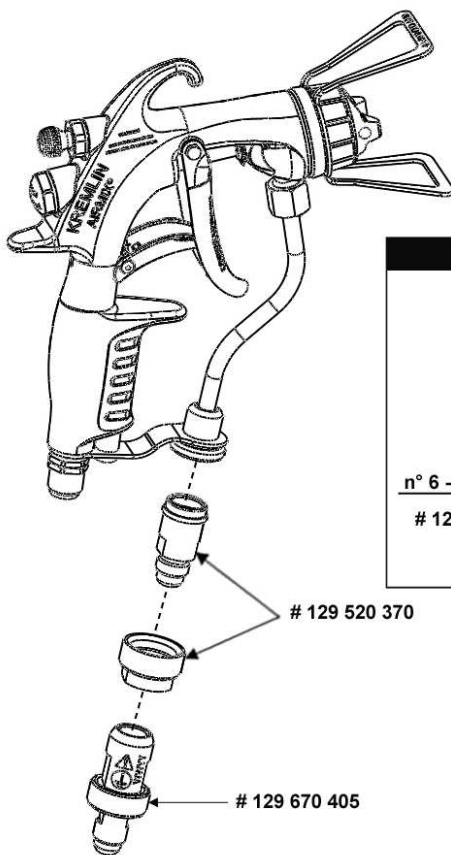
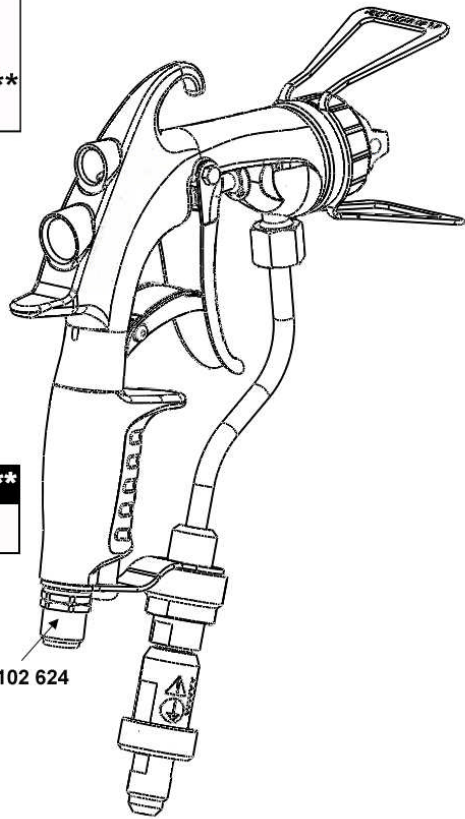

129 520 370

129 670 405

129 720 085

n° 6 - 168 μ Ø 09 - 12
 # 129 609 908*** (x5)

n° 4 - 99 μ Ø 03 - 04 - 06
 # 129 609 907 (x5)

n° 12 - 280 μ Ø 14 - 18 - ...
 # 129 609 909 (x5)

029 720 083

* Pochette de joints - produit / Paint seal kit
 Dichtungssatz - Material / Bolsa de juntas - producto
 ** Pochette de joints - air / Air seal kit
 Dichtungssatz - Luft / Bolsa de juntas - aire
 *** Pochette maintenance / Servicing kit
 Reparatursatz / Bolsa de reparación

OPTIONS / OPTIONAL / OPTIONEN / OPCIONES
400 bar / 5800 psi

129 729 941
Produit / Paint



129 729 908
Air

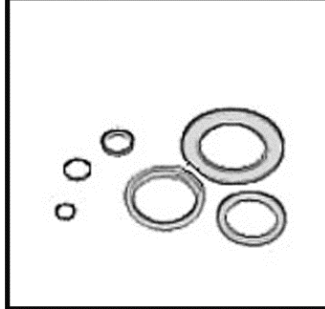

400 bar / 5800 psi
129 729 943





Air **Produit / Paint**

049 030 042



906 300 101



 $\varnothing < 09$ **# 000 094 000**
 $\varnothing \geq 09$ **# 000 094 002**

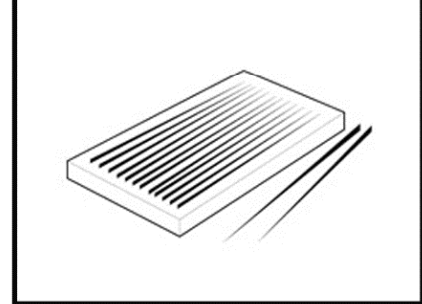

129 729 922





TABLEAU DES BUSES - TIP CHART - DÜSENTABELLE - CUADRO DE BOQUILLAS

(Buses avec porte-insert inox / Tips with stainless steel insert-holder
Düsen mit Edelstahlfassung / Boquillas con porta inserto de inox)

Buses standards / Standard tips / Standard Düsen / Boquillas estándar

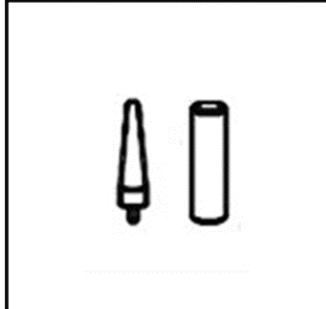
		Débit d'eau Water output Wasserdurchsatz Caudal agua (l / mn)				Repères tamis pour filtre Mesh number for filter Siebgröße für Filter Índices para filtro		Largeur de jet à 25 cm / Spray fan width at 25 cm (10 ") Strahlbreite bei 25 cm Abstand / Ancho abanico à 25 cm Avec tête / with aircap / mit Zerstäuberkopf / con cabezal									
								Maxi (cm)									
Calibre Size Grösse	Ø. mm	Pression / Pressure / Druck / Presión				Pistolet Gun Pistole Pistola	Pompe Pump Pumpe Bomba										
		35 bar 500 psi	70 bar 1000 psi	120 bar 1740 psi	200 bar 2900 psi			9	12	17	21	25	29	33	37	44	56
								Maxi (")									
								3.5	4.7	6.7	8	10	12	13	14.5	17.3	22
Nombre gravé sur la buse / Number engraved on the tip Eingravierte Kennzahl auf der Düse / índice gravado sobre la boquilla																	
02	0,15	0,07	0,10	0,13	0,17	4	2	02.034	02.054			02.114					
03	0,18	0,11	0,15	0,20	0,26	4	2	03.034	03.054	03.074			03.134				
04	0,23	0,16	0,22	0,29	0,38	4	2 ou 4	04.034	04.054	04.074	04.094	04.114	04.134				
06	0,28	0,23	0,33	0,43	0,57	4	4 ou 6	06.034	06.054	06.074	06.094	06.114	06.134	06.154			
07	0,30	0,28	0,39	0,51	0,66	6	4 ou 6							07.154			
09	0,33	0,32	0,45	0,59	0,77	6	6 ou 8	09.034	09.054	09.074	09.094	09.114	09.134	09.154	09.174		
12	0,38	0,42	0,60	0,79	1,03	6	8 ou 12			12.074	12.094	12.114	12.134	12.154	12.174		
14	0,41	0,51	0,72	0,94	1,23	12	8 ou 12		14.054	14.074	14.094	14.114	14.134	14.154	14.174		
18	0,48	0,67	0,95	1,24	1,63	12	12						18.134	18.154	18.174	18.194	
20	0,50	0,76	1,06	1,39	1,82	12	12			20.074	20.094	20.114	20.134	20.154	20.174	20.194	
25	0,56	0,94	1,33	1,74	2,28	12	15						25.134		25.174		
30	0,61	1,13	1,60	2,09	2,74	12	15					30.114	30.134	30.154	30.174	30.194	
40	0,72	1,54	2,18	2,85	3,73	12	20								40.174		
45	0,76	1,68	2,38	3,12	4,08	12	20					45.114		45.154	45.174	45.194	
100	1,04	3,96	5,68	7,33	9,47	12	20-30								100.174	100.214	

Buses spéciales pour peintures hydrodiluable / Specific tips for water-based paints Spezifische Düsen für Wasserlacken / Boquillas específicas para pinturas hidrosolubles

04	0,23	0,16	0,22	0,29	0,38	4	2 ou 4	04.032	04.052	04.072	04.092	04.112				
06	0,28	0,23	0,33	0,43	0,57	4	4 ou 6	06.032	06.052	06.072	06.092	06.112	06.132	06.152		
07	0,30	0,28	0,39	0,51	0,66	6	4 ou 6							07.152		
09	0,33	0,32	0,45	0,59	0,77	6	6 ou 8	09.032	09.052	09.072	09.092	09.112	09.132	09.152		
12	0,38	0,42	0,60	0,79	1,03	6	8 ou 12			12.072	12.092	12.112	12.132	12.152	12.172	
14	0,41	0,51	0,72	0,94	1,23	12	8 ou 12		14.052	14.072	14.092	14.112	14.132	14.152	14.172	

 Réglage de jet optimal / Optimum fan adjustment / Optimale Strahlregulierung / Ajuste de abanico óptimo

Pour établir la référence d'une buse, remplacer les croix par le nombre repère de la buse précédé de 134.5XX.XXX
Exemple : pour commander une buse 09.094, utiliser la référence : 134.509.094

To obtain tip part number, replace the crosses by the engraved tip number preceded by 134.5XX.XXX
Example : use part number 134.509.094 to obtain TIP N° 09.094

Die Bestell-Nr. erhält man, indem man die Kreuze durch die vorgenannte Kennzahl ersetzt : 134.5XX.XXX
Beispiel : für eine Düse 09.094 ergibt sich die Bestell-Nr. : 134.509.094

Para establecer la referencia de una boquilla reemplazar las cruces por el número de la boquilla precedido por 134.5XX.XXX
ejemplo : para pedir una boquilla 09.094 emplear la referencia : 134.509.094

**ENTRETIEN PREVENTIF
PREVENTIVE
MAINTENANCE
VORBEUGENDE WARTUNG
MANTENIMIENTO
PREVENTIVO**

**PISTOLET AIRMIX® / AIRMIX® GUN
AIRMIX® HANDSPRITZPISTOLE / PISTOLA AIRMIX®**

NOTICE ORIGINALE
/ TRANSLATION OF THE ORIGINAL MANUAL
/ ÜBERSETZUNG DER ORIGINALBEDIENUNGSANLEITUNG
/ TRADUCCIÓN DEL LIBRO ORIGINAL

AVANT CHAQUE OPERATION DE MAINTENANCE
DO THIS BEFORE ANY MAINTENANCE ACTION
VOR JEDER WARTUNGSARBEIT IST FOLGENDES ZU TUN
ANTES DE CADA OPERACIÓN DE MANTENIMIENTO

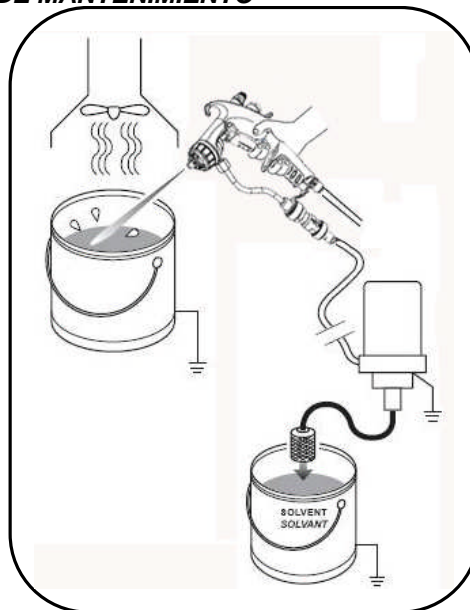
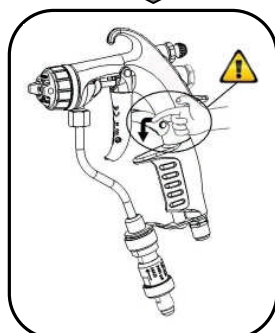
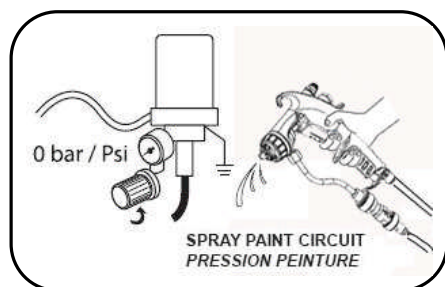
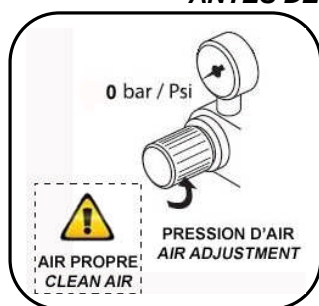

TOUS LES JOURS / DAILY TASKS / TÄGLICH / DIARIO

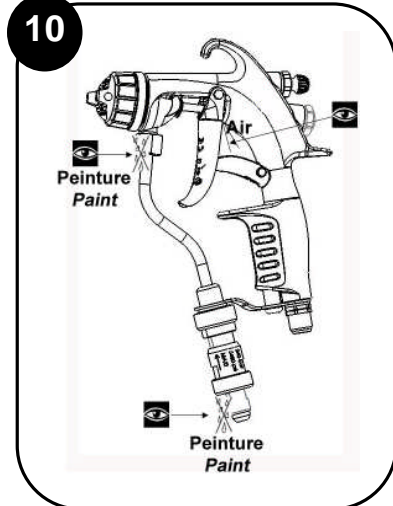
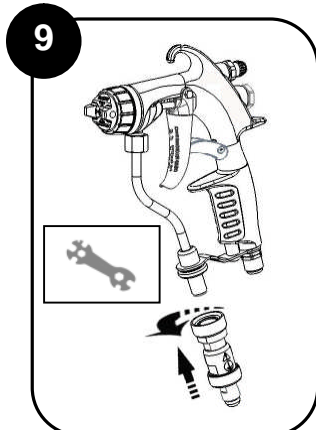
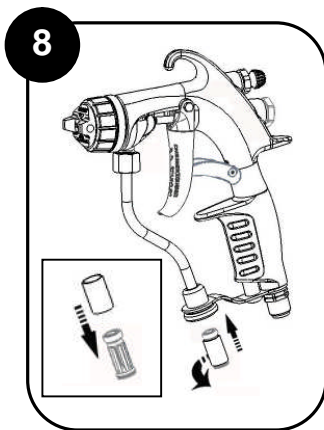
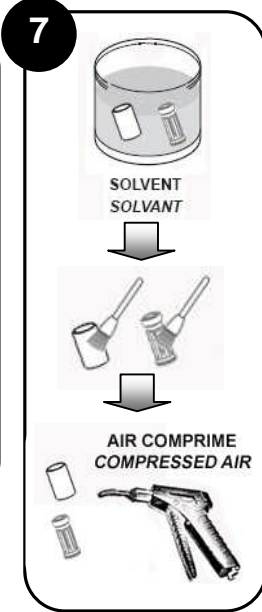
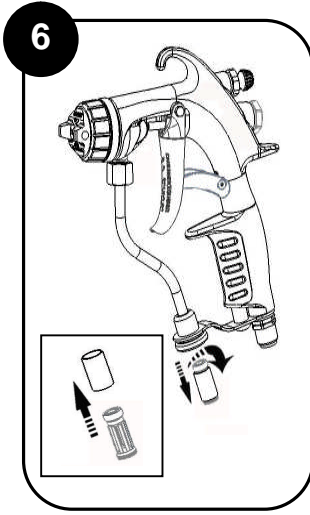
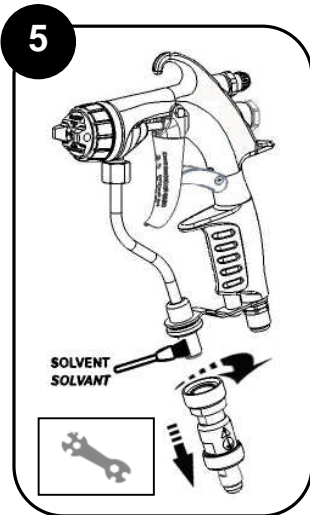
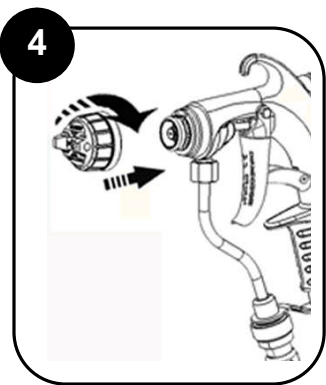
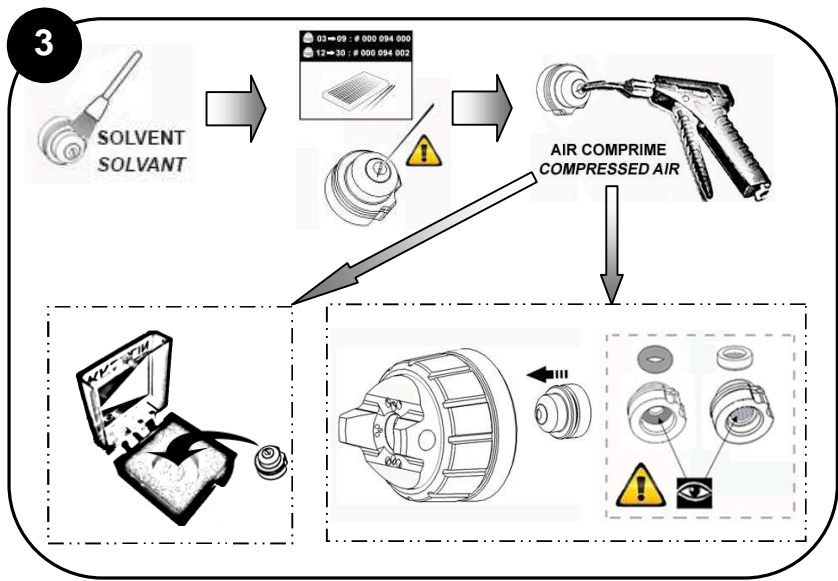
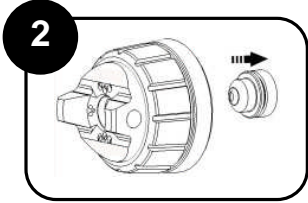
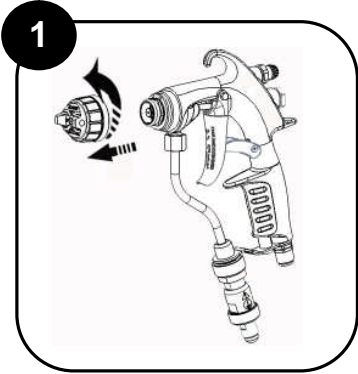

HEBDOMADAIRE / WEEKLY TASKS / WÖCHENTLICH / SEMANAL

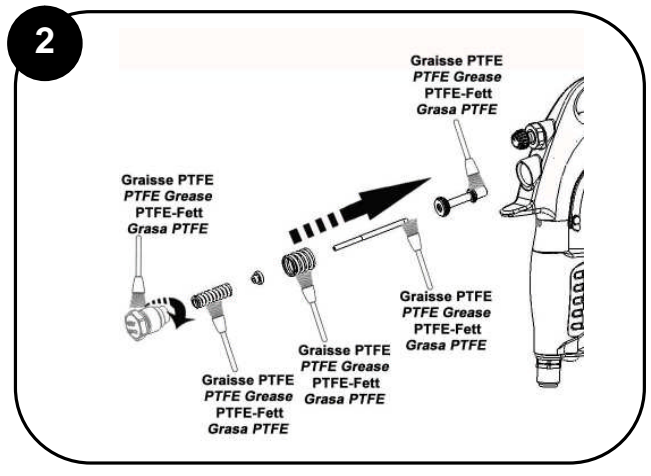
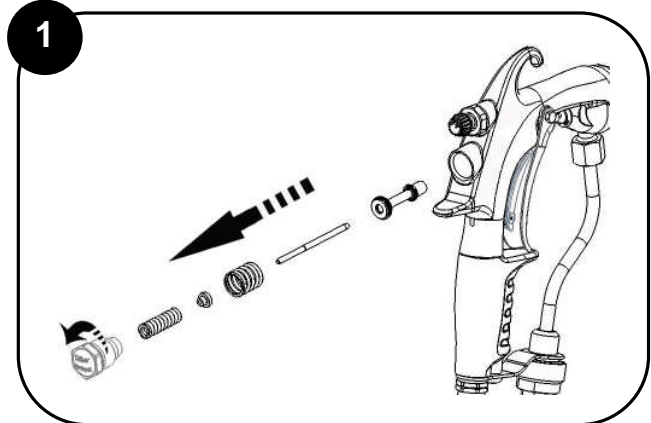
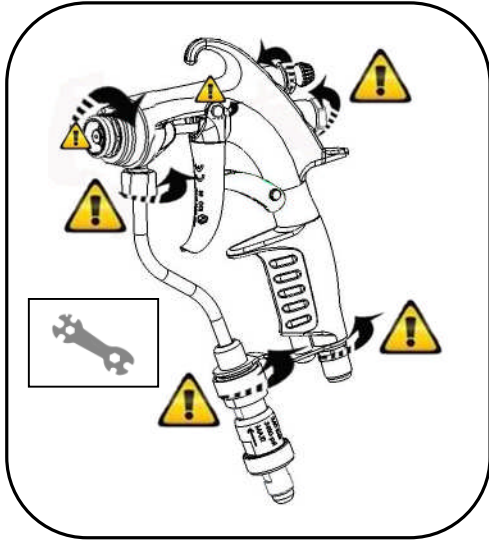

TRIMESTRIEL
/ QUARTERLY TASKS / VIERTELJÄHRLICH
/ TRIMESTRAL

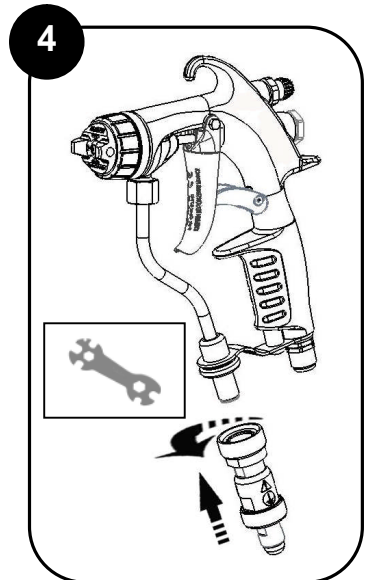
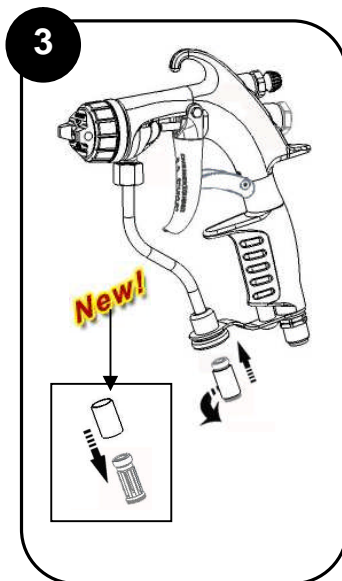
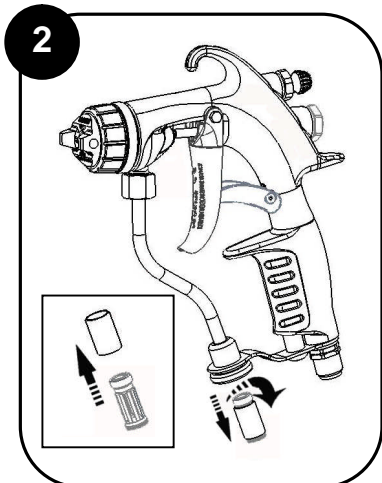
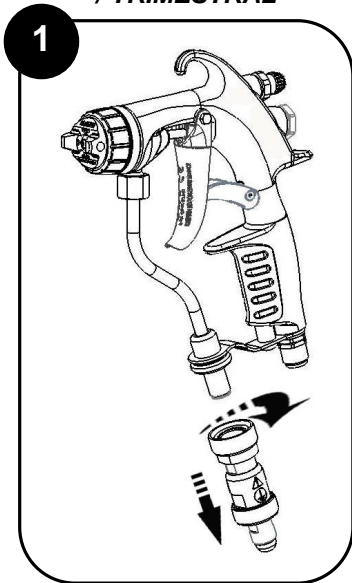

ANNUEL / YEARLY SERVICE / JÄHRLICH / ANUAL

1

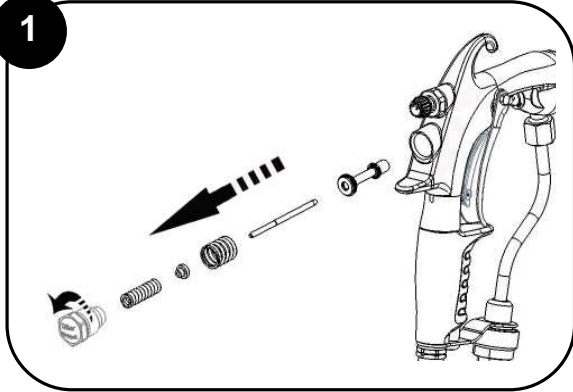

2



PIECES DE RECHANGE
SPARE PARTS
ERSATZTEILLISTE
PIEZAS DE REPUESTO

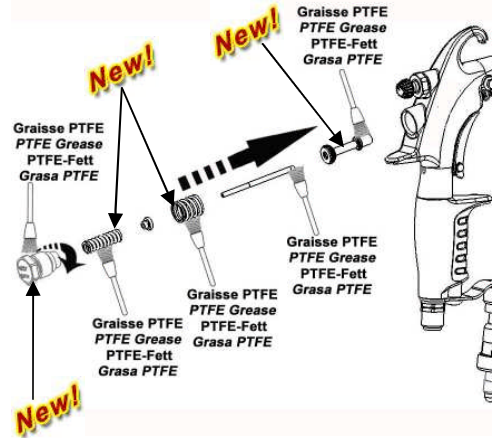

3



DEMONTAGE / REMONTAGE
DISASSEMBLY / REASSEMBLY
DEMONTAGE / MONTAGE
DESMONTAJE / MONTAJE

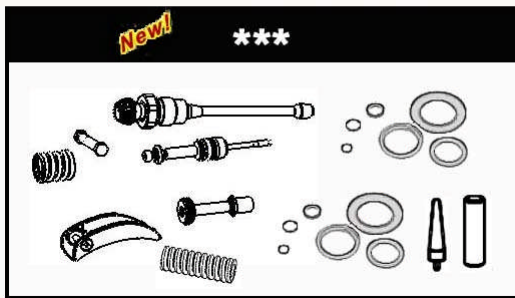

GUIDE DE DEPANNAGE TROUBLESHOOTING FEHLERSUCHE INCIDENCIAS DE FUNCIONAMIENTO

PISTOLET AIRMIX® / AIRMIX® GUN AIRMIX® HANDSPRITZPISTOLE / PISTOLA AIRMIX®

NOTICE ORIGINALE
/ TRANSLATION OF THE ORIGINAL MANUAL
/ ÜBERSETZUNG DER ORIGINALBEDIENUNGSANLEITUNG
/ TRADUCCIÓN DEL LIBRO ORIGINAL

AVANT CHAQUE OPERATION DE MAINTENANCE
DO THIS BEFORE ANY MAINTENANCE ACTION
VOR JEDER WARTUNGSARBEIT IST FOLGENDES ZU TUN
ANTES DE CADA OPERACIÓN DE MANTENIMIENTO

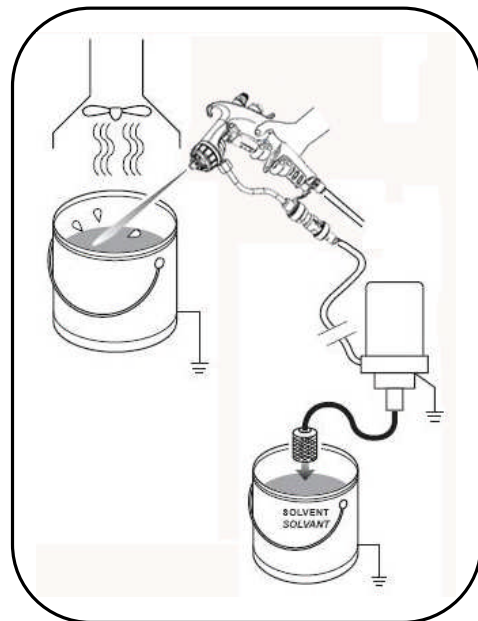
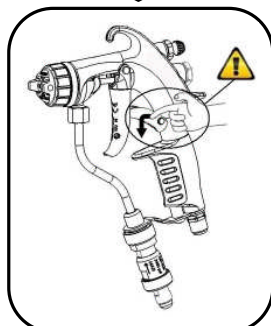
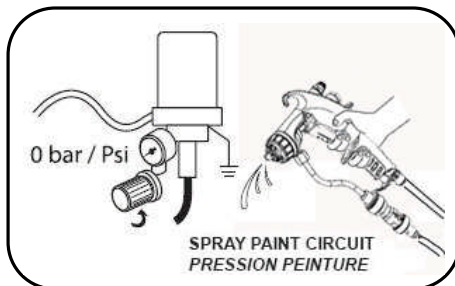

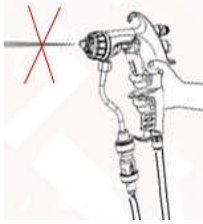

Pas de débit
No flow
Kein Farbastritt aus der Pistole
La pintura no sale por la pistola



Débit faible
Low flow rate
Zu wenig Materialausbringung
Caudal bajo



Jet déformé
Spray fan not uniform
Spritzbild ungleichmäßig
Chorro deformado

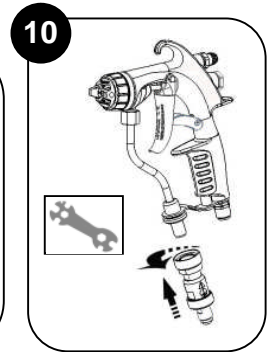
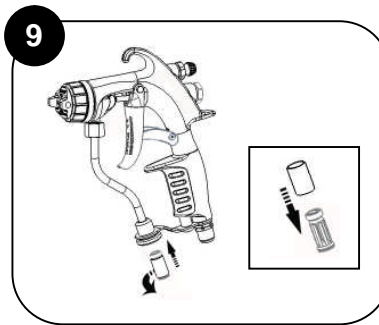
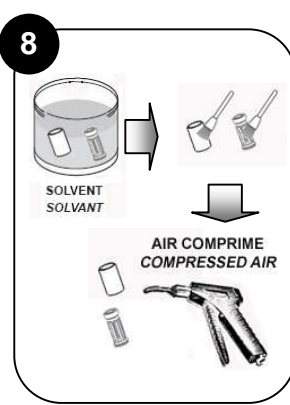
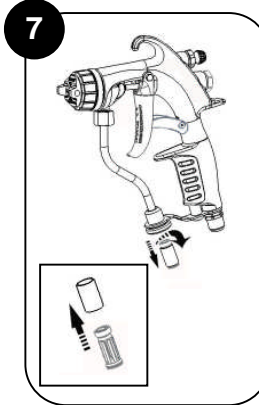
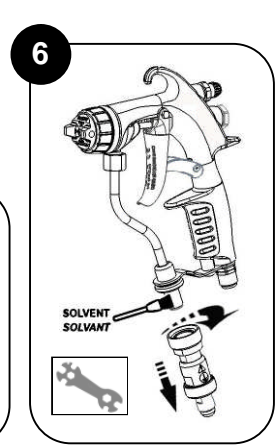
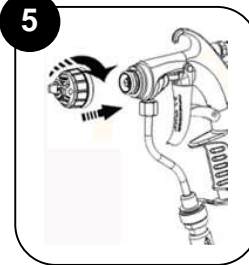
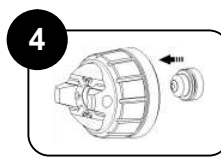
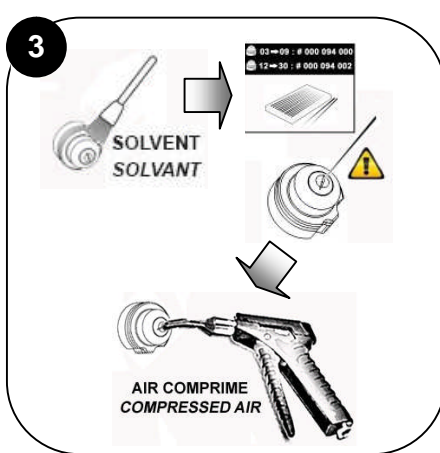
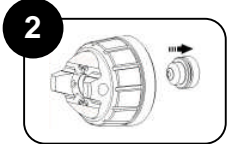
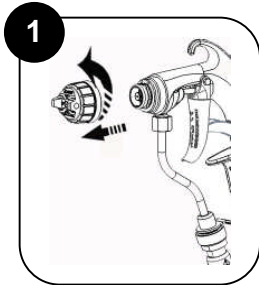

Jet déformé
Spray fan not uniform
Spritzbild ungleichmäßig
Chorro deformado

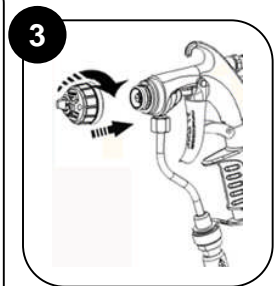
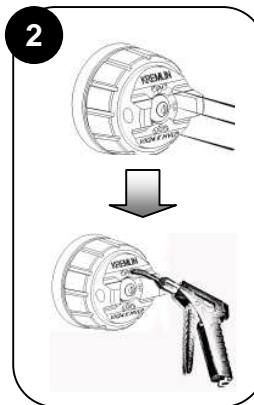
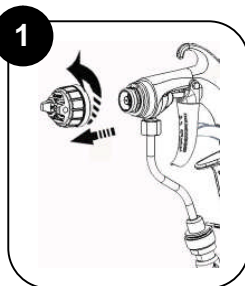

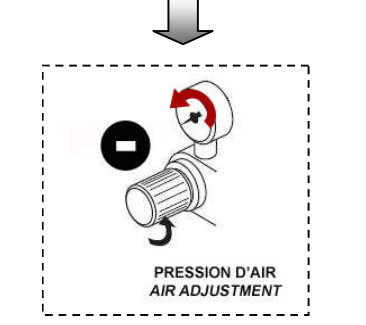
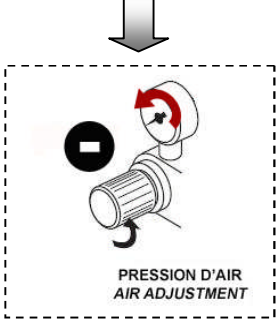
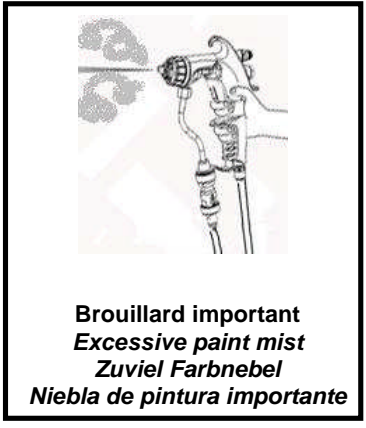
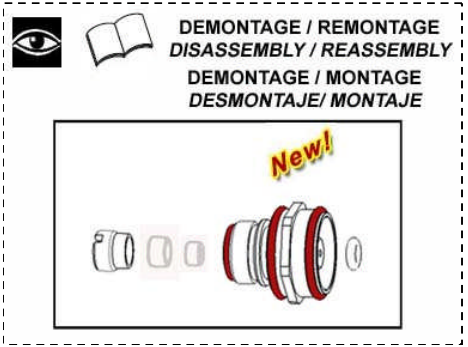
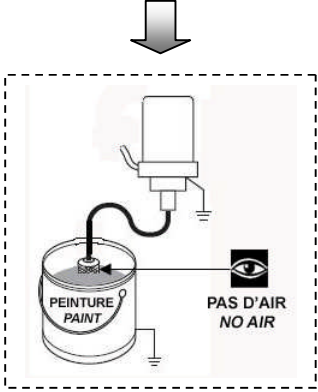
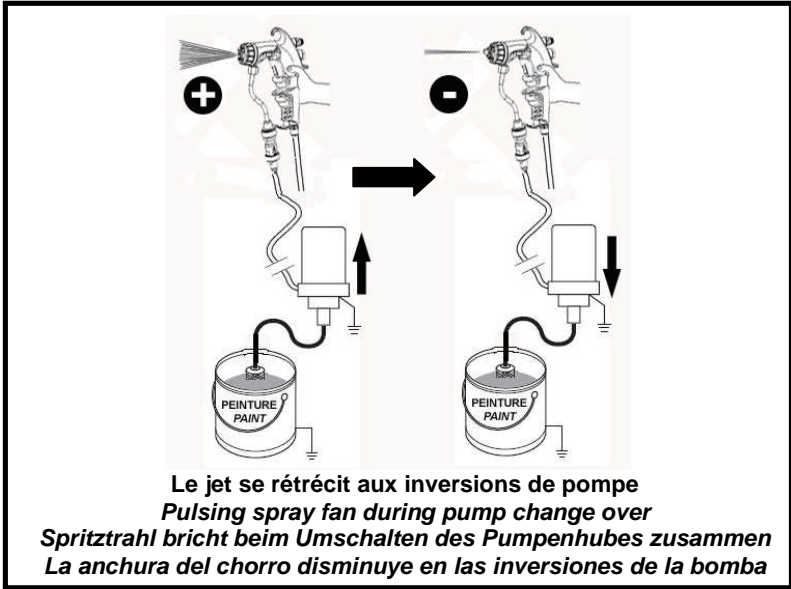

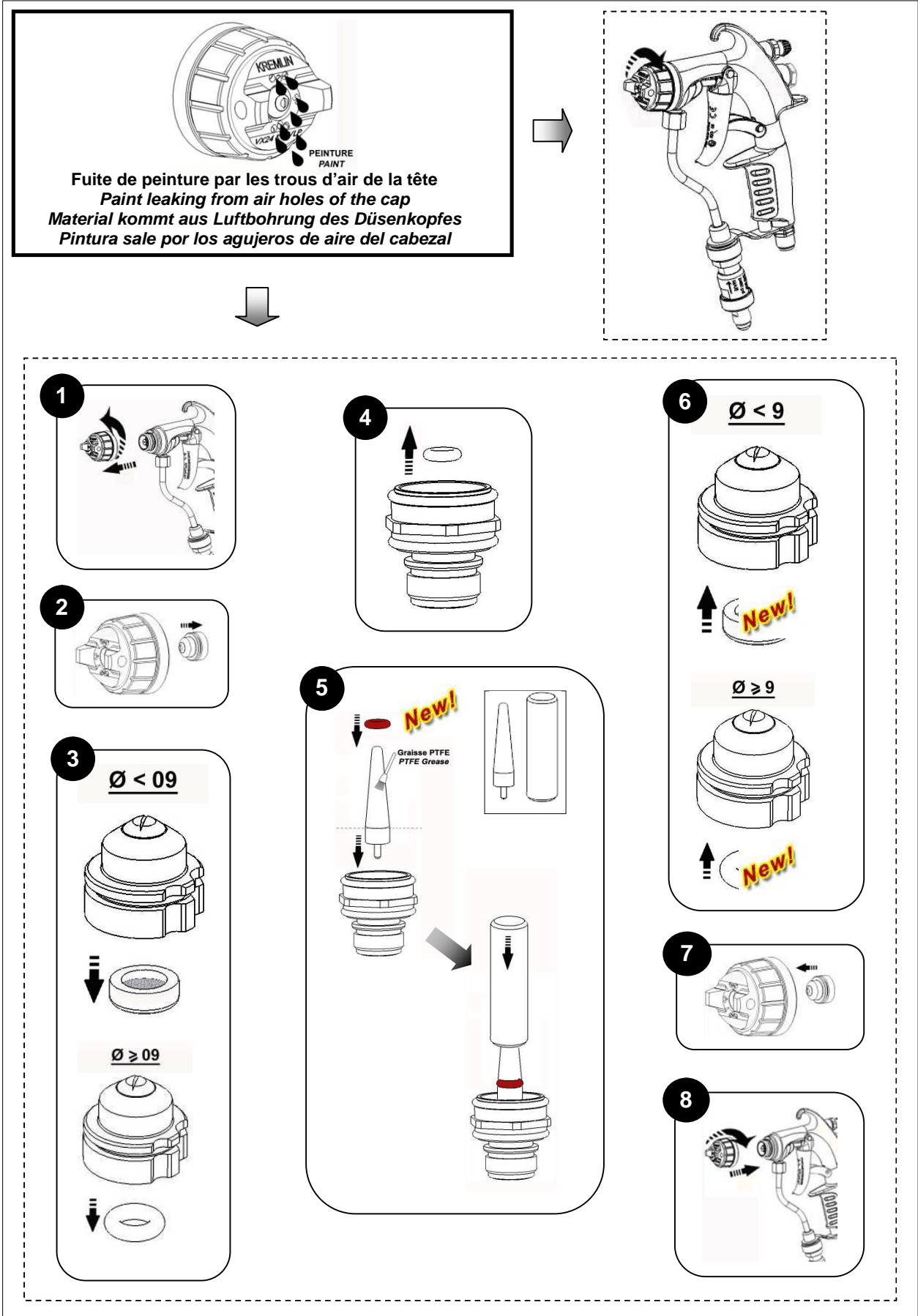

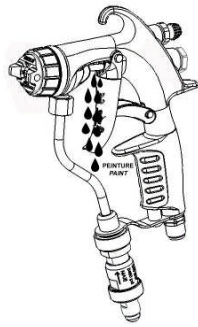



Fuite de peinture devant la gâchette
Paint leaks in front of the trigger
 Materialaustritt an der Farbnadel beim Abzugshebel
 Fuga de pintura delante del gatillo



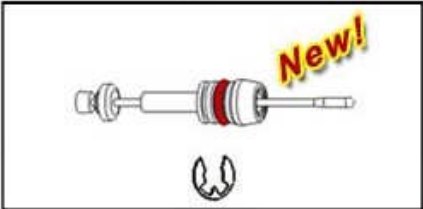
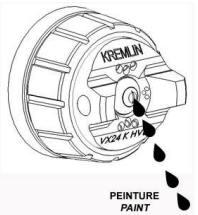

 DEMONTAGE / REMONTAGE
 DISASSEMBLY / REASSEMBLY
 DEMONTAGE / MONTAGE
 DESMONTAJE / MONTAJE



Goutelettes de peinture continues en sortie de buse
Paint leaks continuously from the spray tip
 Andauernde Materialtröpfchen am Düsenkopf
 Gotas de pintura salen de la boquilla en continuo





 DEMONTAGE / REMONTAGE
 DISASSEMBLY / REASSEMBLY
 DEMONTAGE / MONTAGE
 DESMONTAJE / MONTAJE



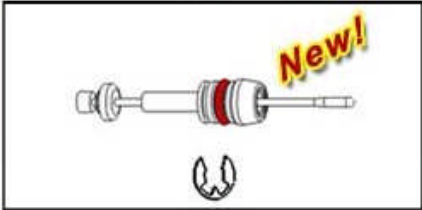
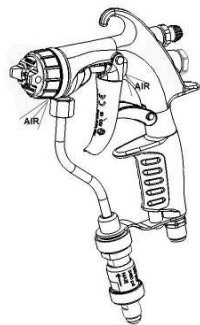

 DEMONTAGE / REMONTAGE
 DISASSEMBLY / REASSEMBLY
 DEMONTAGE / MONTAGE
 DESMONTAJE / MONTAJE

Fuite d'air à l'avant du pistolet et/ou à l'arrière de la gâchette
Air leaking from air cap or / and behind the trigger
 Beständiger Luftaustritt am Düsenkopf
 Fuga de aire por la parte delantera de la pistola y / o por la parte trasera del gatillo





 DEMONTAGE / REMONTAGE
 DISASSEMBLY / REASSEMBLY
 DEMONTAGE / MONTAGE
 DESMONTAJE / MONTAJE





AIRMIX®

HANDSPRITZPISTOLE

INBETRIEBNAHME UND BEHANDLUNG

ÜBERSETZUNG DER ORIGINALBEDIENUNGSANLEITUNG

WICHTIGER HINWEIS: Vor Lagerung, Installation oder Inbetriebnahme des Geräts bitte sämtliche Dokumente sorgfältig lesen (nur für den professionellen Gebrauch bestimmt).

FOTOS UND ABBILDUNGEN SIND NICHT VERBINDLICH. ÄNDERUNGEN OHNE VORANZEIGE VORBEHALTEN.

KREMLIN - REXSON

150, avenue de Stalingrad

93 245 - STAINS CEDEX – France

☎ : 33 (0)1 49 40 25 25 **Fax** : 33 (0)1 48 26 07 16

www.kremlin-rexson.com

INBETRIEBNAHME



Sicherheitsbestimmungen :

- Richten Sie die Pistole nie auf Personen. Nie den Spritzstrahl mit dem Körper (Hände, Finger, usw.) oder mit einem Tuch aufhalten.
- Eine Materialinjektion in die Haut oder andere Teile des Körpers (Augen, Finger, usw.) muss sofort ärztlich behandelt werden.
- **Wenn die Pistole außer Betrieb ist den Abzugshebel immer mit dem Sicherheitssystem blockieren.** (Reinigung, Prüfung, Maschinenpflege oder Reinigung der Düse).

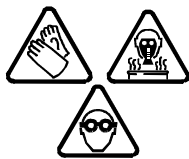

Der Bediener muss seine persönliche Schutzausrüstung wie Handschuhe, Maske, Schutzbrillen, Schutzanzüge, usw. tragen.

Der Bediener muss sich vergewissern, dass der Standort des Geräts gut belüftet ist.

- 1 - Das Material vorbereiten (Material filtern, Viskosität einstellen– siehe technisches Merkblatt des Materials).
- 2 - Die Luftausrüstung der Pumpe mit dem Druckluftnetz (saubere Luft, Luftdruck = max.6 bar) verbinden.
- 3 - Die Pumpe mit Material befüllen (siehe Bedienungsanleitung der Pumpe)
- 4 - Den Abzugshebel durch umlegen des Sicherungshebels lösen. Die Spritzpistole in den Reinigungsbehälter der Kabine halten und den Abzugshebel solange betätigen, bis die Farbe gleichmäßig austritt.
- 5 - Abzugshebel durch umlegen des Sicherungshebels blockieren.
- 6 - Eine passende Düse in der Tabelle der AIRMIX ® - Düsen wählen.
- 7 - Überprüfen, ob das Innere der Düse mit einem Dichtungsring oder einem Mikrosieb ausgestattet ist.
- 8 - Die Düse in den Düsenkopf einsetzen. Achten Sie darauf, dass die Pins sich vollkommen in die Nuten setzen.
- 9 - Den Zerstäuberkopf zusammen mit der Düse auf die Pistole aufschrauben. Bevor man diesen fest anzieht, muss man den Zerstäuberkopf positionieren, um einen senkrechten oder waagerechten Spritzstrahl zu erhalten. Der Spritzstrahl ist senkrecht, wenn die beiden Hörner des Düsenkopfes waagerecht sind.
- 10 - Die Abzughebelsicherung entriegeln und den Abzugshebel betätigen.
- 11 - Den Luftdruck an der Pumpe (roter Druckminderer) regeln, bis die erwünschte Ausbringung erreicht ist.
- 12 - Den Luftdruck an der Spritzpistole (grauer Druckminderer) regeln, bis die Streifen verschwunden sind.

Anmerkung : Den Materialdruck erhöhen, bis der Materialstrahl gut zerstäubt wird. Stoppen, wenn der Materialstrahl nicht mehr besser wird.

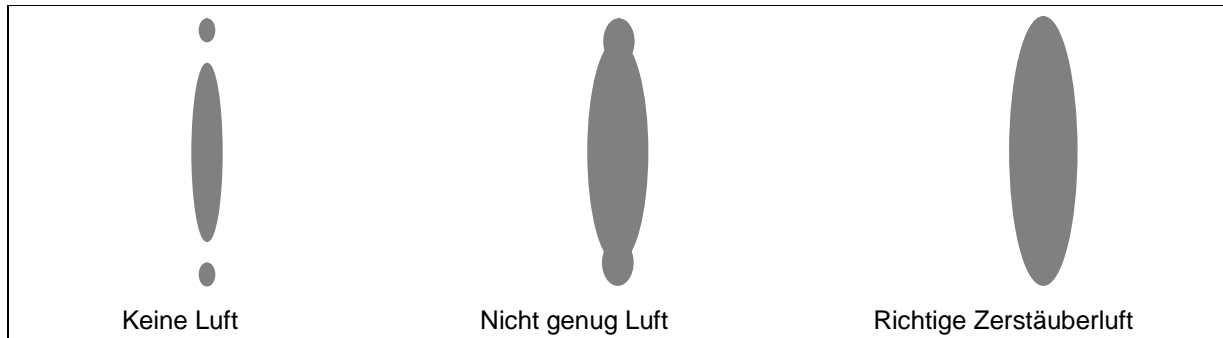

► Um die Airmix® Zerstäubung zu optimieren, dürfen Sie den Zerstäuberluftdruck nicht erhöhen, wenn der richtige Spritzstrahl erreicht ist. Das könnte Turbulenzen und mehr Farbnebel verursachen.

13 - Den Spritzstrahl mit dem Spritzstrahlregulierungsventil, das sich hinten der Pistole befindet, optimieren:

Geschlossenes Spritzstrahlregulierungsventil → breiter Spritzstrahl

Geöffnetes Spritzstrahlregulierungsventil → schmaler Spritzstrahl → runder Spritzstrahl

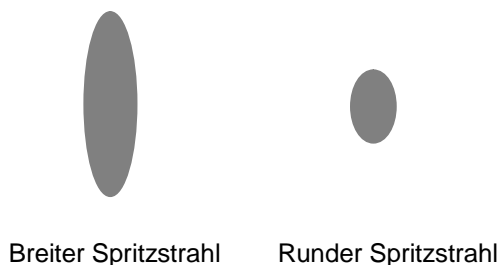

Breiter Spritzstrahl

Runder Spritzstrahl

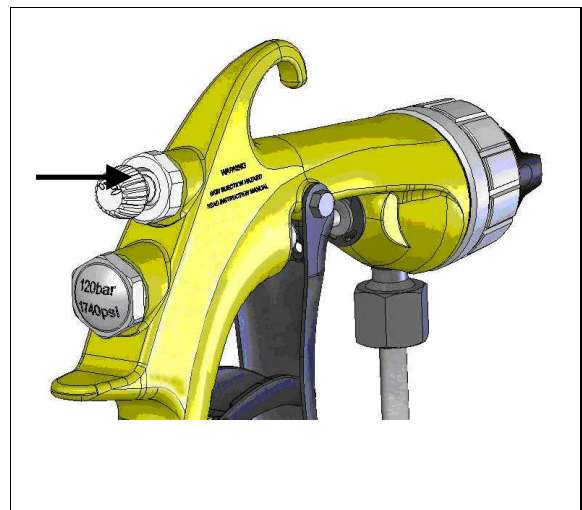

Anmerkung : Wenn die Ausbringungsmenge zu klein oder zu groß ist, muß man eine andere Düse benutzen (siehe Tabelle der AIRMIX ®-Düsen).

BEHANDLUNG DER PISTOLE

Die Spritzpistole immer senkrecht zu der zu lackierenden Fläche halten. Vermeiden Sie Bewegungen nur aus dem Handgelenk heraus. Nicht vergessen: Auch mit einem Kreuzgang beim Spritzen werden die Unregelmäßigkeiten nicht korrigiert!

Wenn man zerstäubt, ohne daß man die Spritzpistole bewegt, wird an dieser Stelle zuviel Lack aufgetragen. Deshalb nie den Abzugshebel drücken, bevor man mit der Bewegung des Armes begonnen hat und ihn auch nur in der Bewegung wieder loslassen.

Darauf achten, eine ausreichende und gleichmäßige Deckung während der Bewegung zu erhalten.

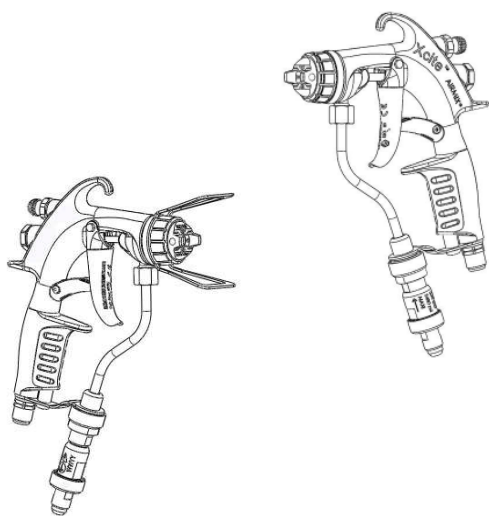

AIRMIX ® PISTOLE

Xcite™

TECHNISCHE DATEN

ÜBERSETZUNG DER ORIGINAL BETRIEBSANLEITUNG

WICHTIGER HINWEIS: *Vor Lagerung, Installation oder Inbetriebnahme des Geräts bitte sämtliche Dokumente sorgfältig lesen (Einsatz nur von geschultem Personal).*

ALLE IN DIESEM DOKUMENT ENTHALTENEN SCHRIFTLICHEN ANGABEN UND ABBILDUNGEN STELLEN DIE NEUESTEN PRODUKTINFORMATIONEN DAR. WIR BEHALTEN UNS DAS RECHT VOR, JEDERZEIT OHNE VORANKÜNDIGUNG

KREMLIN - REXSON

150, avenue de Stalingrad

93 245 - STAINS CEDEX – France

☎ : 33 (0)1 49 40 25 25 Fax : 33 (0)1 48 26 07 16

www.kremlin-rexson.com

1. BESCHREIBUNG

Die Pistole Xcite™ ist eine AIRMIX® Handspritzpistole, die für den professionellen Gebrauch ausgelegt ist. Es gibt drei Pistolenversionen mit unterschiedlichen Arbeitsdrücken (120 bar, 200 bar und 400 bar).

Die Xcite™ Pistole mit einstellbarer Spritzstrahlbreite, wird mit einem Drehgelenk oder einem Inline-Pistolenfilter ausgerüstet.

Diese Pistole ist geeignet für das Verarbeiten von:

- mit den Versionen 120 und 200 bar: Lacke, Lasuren, lösemittel- oder wasserbasierende Lacke, High Solid Lacke, Polyurethan Lacke, 2-Komponenten Lacke,
- mit der Version 400 bar: 1-K-Kleber und Dichtmassen, M.S. Polymere, Polyurethane, wasserbasierende Klebstoffe, Fette, Wachse und eine große Bandbreite von verschiedensten Dickstoffmaterialien.

2. TECHNISCHE DATEN

TECHNISCHE DATEN	PISTOLE Xcite™ - 120 bar	PISTOLE Xcite™ - 200 bar	PISTOLE Xcite™ - 400 bar
Max. Lufteingangsdruck	6 bar		
Max. Materialeingangsdruck	120 bar	200 bar	400 bar
Materialausbringmenge	Düsenabhängig (siehe Dok.: Ersatzteile)		
Gewicht (Pistole + Zerstäuberkopf + Düse)	517 g (mit Pistolenfilter) 585 g (mit Drehgelenk)		600 g (mit Düsenschutz)
Max. Arbeitstemperatur	50°C		
Luftverbrauch (bei einer Temperatur von 22°C) (Mit Zerstäuberkopf VX 24 K HVLP) Luftdruck (am Pistoleneingang) = 1 bar	3,8 m ³ /h		
Luftdruck (am Pistoleneingang) = 2 bar	5,9 m ³ /h		
Übertragungsrate mind. (α) nach Norm (EN 13966-1)	86 (± 2 %)		
Materialführende Teile	Edelstahl, PTFE		
Sitz (auswechselbar)	Edelstahl	Hartmetall	
Materialeingang	Pistolenfilter oder Drehgelenk: AG 1/2 JIC		
Lufteingang	AG 1/4 NPS		
Sicherheitssystem	Sicherheitshebel		Sicherheitshebel + Düsenschutz
Materialfilterung	Filter mit Sieb n° 6 am Farbrohreingang		
Schallpegel (akustischer Druck) (LAeq) (unter Druck / mit Düse 09/094 / Luftdruck am Pistoleneingang = 1,5 bar)	80,7 dBa	82,5 dBa	83,8 dBa
Kraftaufwand am Abzugshebel (unter Druck / mit Düse 04/074)	13,7 N (± 1 N)	17,1 N (± 1 N)	25,5 N (± 1 N)

(α)Messbedingungen: Materialdruck = 60 bar	Viskosität = 25 s CA 4 (20 s DIN 4)
Luftdruck (am Pistoleneingang) = 1,5 bar	Materialtemperatur = 20,5 °C
Düse : 09/094	Relative Luftfeuchte = 54%

Anmerkung: Für die Airmix® Pistole mit Luftkappe VX 24 (K HVLP), Luftdruck 1 bar am Eingang der Pistole = 0.7 bar oder weniger, an der Luftkappe der Pistole.

▪ **SPRITZSTRAHLBREITEN MIT DEM ZERSTÄUBERKOPF VX24**

Kopf mit 2 Stiften und Düse mit 2 Kerben



DÜSENTYP	Pp = 35 bar		Pp = 70 bar	
	L 1 (cm)	L 2 (cm)	L 1 (cm)	L 2 (cm)
04/094	20	7	20	8
04/114	22	7	23	9
06/094	21	7	21	10
06/114	23	8	23	11
06/134	25	8	27	13
06/154	28	8	31	15
09/094	21	8	23	11
09/114	22	7	23	12
09/134	25	8	27	13
09/154	28	9	29	15
12/094	21	8	22	11
12/114	24	8	26	12
12/134	26	9	28	16
12/154	26	9	30	15
12/174	31	10	33	17
14/094	22	8	22	11
14/114	23	8	24	12
14/134	27	9	28	15
14/154	29	9	32	16
14/174	30	12	33	20
18/134	27	13	29	19
18/154	29	15	32	21
18/174	31	15	33	23

L 1: Maximale Spritzstrahlbreite
(Spritzstrahl-Reguliertventil geschlossen)

L 2: Reduzierte Spritzstrahlbreite
(Spritzstrahl-Reguliertventil geöffnet)

Pp: Materialdruck

Messbedingungen:

Luftdruck (am Pistoleneingang) = 1,5 bar

Viskosität = 45 s CA 4 (34 s DIN 4)

Materialtemperatur: 20°C

Abstand des Pistolenkopfes vom Spritzobjekt: 20 cm

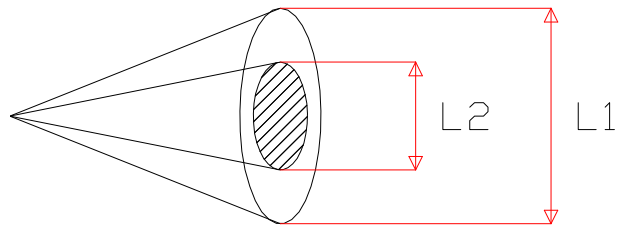

3. INSTALLATION

■ BESCHREIBUNG DER KENNZEICHNUNG AUF DER PISTOLE

Die Bezeichnung erfolgt in Übereinstimmung mit den ATEX Richtlinien.

KREMLIN REXSON STAINS FRANCE	Name und Adresse des Herstellers	
CE  II 2 G	CE: Europäische Konformität II: Gruppe II 2: Kategorie 2 Lackiergerät für die Verwendung in Bereichen, in denen mit einer explosionsfähigen Atmosphäre, durch Gase, Dämpfe, Farbnebel, gelegentlich zu rechnen ist. G: Gas	Auf dem Abzugshebel
P air : 6 bar / 87 psi	Maximaler Lufteingangsdruck	Auf dem Körper
12	Kennzeichnung des Fabrikationsjahres (mit 2 Ziffern)	Auf dem Abzugshebel
Xcite™	Pistolen Modell	Auf dem Körper
P prod : xx bar	Maximaler Materialdruck	Auf der Nadelführung

■ HINWEISE ZUR INSTALLATION

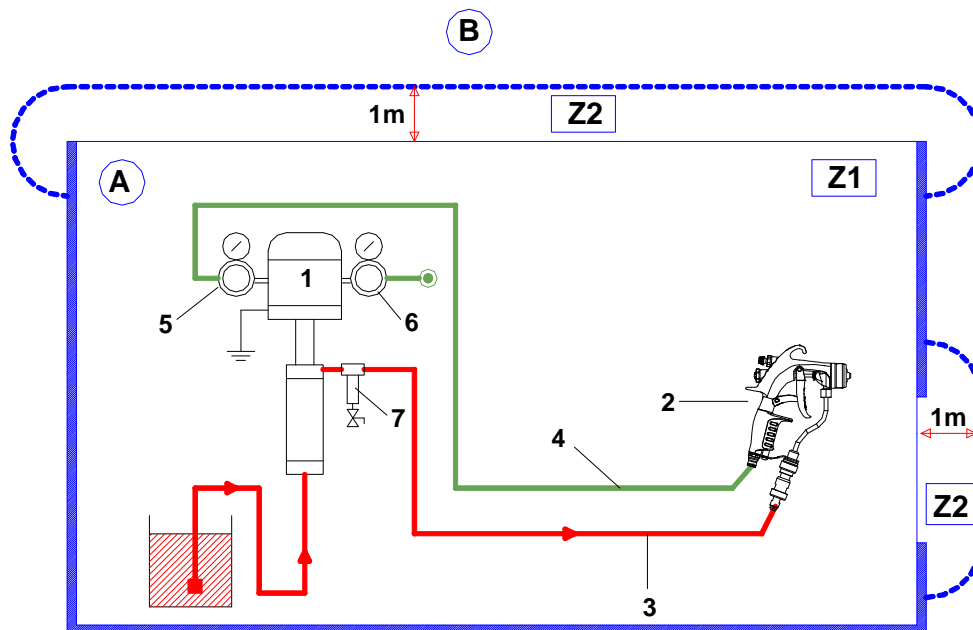

A	Explosionsgefährdete Zone 1 (Z1) oder Zone 2 (Z2): Spritzkabine
B	Nicht Explosionsgefährdete Zone
1	Airmix® Pumpe
2	Airmix® Pistole Xcite™
3	Airmix® Materialschlauch

4	Elektrisch leitender Luftschlauch
5	Luftdruckminderer (→ Zerstäubungsluft)
6	Luftdruckminderer (→ Materialdruck)
7	Airmix® Materialfilter



Die erwähnte Distanz von 1 Meter ist nur eine Information und liegt nicht in der Verantwortung von KREMLIN-REXSON. Die genaue Abgrenzung der Zonen muss der Anwender, je nach den benutzten Materialien, den Einsatzbedingungen und den örtlich geltenden Richtlinien ermitteln (Siehe die EN 60079-10).

Diese Distanz von 1 Meter muss bzw. kann verändert werden, wenn die Analyse des Benutzers es ergibt bzw. es erforderlich macht.



Anmerkung: Stellen Sie sicher, dass die Pistole die Sie verwenden, für den max. Druck den die Pumpe erzeugen kann, ausgelegt ist.

Die Spritzpistole und den Luftdruckminderer (Min. 3 bar) mit Hilfe eines leitenden Luftschlauches (minimaler innerer Durchmesser: 7 mm) verbinden.

Den Materialeingang der Pistole durch einen Hochdruck-Materialschlauch mit der Pumpe verbinden. Die Schlauchanschlüsse gut festziehen.



Achtung: Wenn der Luftschlauch (4) nicht leitfähig ist, muss auf jeden Fall ein leitfähiger Materialschlauch (3) verwendet werden.

Einer der beiden Schläuche (Luft oder Material) muss unbedingt leitfähig sein.